

Согласовано: \_\_\_\_\_

Начальник МКУ УО  
Междуреченского городского  
округа  
Н.Г.Хвалевко

30.08.

2016 г

Утверждаю: \_\_\_\_\_



Директор МБОУ Гимназия № 6

Г.А. Четверухина

2016 г

Согласовано: \_\_\_\_\_

Начальник Отдела ГИБДД  
МВД России по  
г. Междуреченску  
Е.А. Старченко

30.08.

2016 г

**ПАСПОРТ  
ДОРОЖНОЙ БЕЗОПАСНОСТИ**

**Муниципальное бюджетное общеобразовательное учреждение  
«Гимназия № 6 имени С.Ф. Вензелева»**

**Корпус № 1**

1	Директор	Четверухина Г.А.	8-9039934001
2	Зам. директора по учебной части	Миндеева Наталья Ивановна	8-9039934001
3	Зам. директора по учебной части	Юрьинко Оксана Михайловна	8-9039934001
4	Зам. директора по внеучебной работе	Голушкова Наталья Борисовна	8-9039934001
5	О. ответственный работник муниципального органа образования	Щеглова Ганса Сальмановна	8-9039934001
6	О. ответственный за мероприятия по профилактике детского травматизма	Баткин Елена Владимировна	8-9039934001
7	О. ответственный по безопасности	Кондратьев Алексей Сергеевич	8-9039934001

Междуреченский городской округ 2016 г.

## Общие сведения.

### Наименование ОУ.

Муниципальное бюджетное общеобразовательное учреждение  
«Гимназия № 6 имени С.Ф. Вензелева»  
корпус № 1

### Тип ОУ: общеобразовательная

### Юридический адрес ОУ.

652870, Кемеровская область г. Междуреченск, пр. Строителей 23

телефон: 2-25-61, 2-32-62, 4-07-22

Email: [gimnazia006@yandex.ru](mailto:gimnazia006@yandex.ru)

### Руководители ОУ:

№ п/п	Должность	Ф.И.О.	Телефон: дом., сотовый
1.	Директор	Четверухина Гульнара Абубакировна	5-35-19 89059182701
2.	Зам. директора по учебной части	Мингалева Наталья Ивановна	4-38-90 89609041154
3.	Зам. директора по учебной части	Юрченко Оксана Михайловна	4-03-34 89236368568
4.	Зам. директора по воспитательной работе	Глазунова Наталья Борисовна	5-02-68 8-9059934001
5.	Ответственный работник муниципального органа образования	Щеглова Раиса Сальмановна	4-00-01 89236277525
6.	Ответственные за мероприятия по профилактике детского травматизма	Батюк Елена Владимировна	2-61-06 89069380419
7.		Яценко Ксения Леонидовна	3-22-51 89059639336
8.	Ответственные от Госавтоинспекции	Кондрашин Алексей Сергеевич	9-82-37 89069326143

**Количество учащихся-**

5-9 классы- 474 чел. ,

10-11 классы- 121 чел.

Итого: 595 чел.

**Наличие уголка по БДД – имеется ( цокольный этаж )**

**Наличие класса по ОБДД – нет (есть интегрированный с ОБЖ).**

**Наличие транспортной площадки (автогородка) – нет.**

**Наличие методической литературы и наглядных пособий – имеется.**

**Наличие раздела по предупреждению ДДТТ в воспитательных планах классного рук-ля – имеется.**

**Наличие школьного автобуса – нет.**

**В каких классах проводятся занятия по БДД – 1 -9 класс по дополнительной образовательной программе «Школа дорожной грамоты», в 10-11 классах по программе А.Л. Рыбина, Б.О. Хренникова, М.В. Маслова "Обучение правилам дорожного движения 10-11 классы"-М."Просвещение".**

**Количество часов по БДД:**

1-4 классы - 12 часов в год

5-9 классы - 12 часов в год

10-11 классы - 9 часов в год

**Как проводится обучение по БДД:**

в форме уроков, классных часов, факультативных занятий, игр, утренников, викторин, общешкольных праздников.

**Проведение ежедневных пятиминуток-напоминаний по БДД:**  
проводятся в 1-11 классах.

Количество отрядов ЮИД - 1

Количество детей в отрядах ЮИД - 6

Количество выступлений ЮИД – 1

**Расписание занятий в ОУ:**

1-ая смена: 8.00.- 13.30

2-я смена: 14.20- 19.40

Внеклассные занятия: 13.30-14.00.

**Телефоны оперативных служб:**

МЧС- 6-07-57, 2-40-49

Полиция- 02, 102, 2-14-55

Скорая помощь- 03

**План**  
**мероприятий по ПДД и профилактике детского дорожно-транспортного травматизма**

№ п/п	Мероприятие	Ответственный
<b>Сентябрь</b>		
1.	Семинар с классными руководителями по методике проведения занятий с детьми по правилам дорожного движения.	Зам. директора по БЖ- Батюк Е.В.
2.	Инструктаж с учащимися по предупреждению детского дорожно-транспортного травматизма с регистрацией в журнале по ТБ.	Классные руководители.
3.	Просмотр видеофильма « Улица полна неожиданностей»	Классные руководители 1-4 класс.
4.	Торжественное мероприятие « Посвящение в пешеходы» для учащихся 1-х классов с вручением фликеров.	Педагог – организатор Захарчук Т.В.
5.	Беседы на общешкольном родительском собрании «Как влияет на безопасность детей поведение родителей на дороге», «Требования к знаниям и навыкам школьника, которому доверяется самостоятельное движение в школу и обратно»	Зам. директора по БЖ- Батюк Е.В.
6.	Беседы с обучающимися «Знай и соблюдай Правила дорожного движения»	Классные руководители 1-11 класс
<b>Октябрь.</b>		
1.	Конкурс стенгазет «Мы и дорога»	Зам . по БЖ – Батюк Е.В. Кл. руководители 4-9 классов., учитель ИЗО.
2.	Участие в городском конкурсе стенгазет « Мы и дорога»	Зам. по БЖ Батюк Е.В.
3.	Проведение профилактических бесед с учащимися перед каникулами.	Классные руководители.
<b>Ноябрь</b>		
1.	Участие в городском конкурсе агитбригад Отрядов ЮИД «Добрая дорога детства»	Зам. по БЖ Батюк Е.В. педагог –



		организатор.
2.	Проведение профилактических бесед с учащимися на тему: Каждому должно быть ясно – на дороге кататься опасно( на коньках, санках)	Классные руководители.
	<b>Декабрь.</b>	
1.	Выступление агитбригады по правилам дорожного движения для учащихся 1-х классов	Педагог-организатор Смертина Е.А.
2.	Участие в интеллектуальном конкурсе отрядов ЮИД «Дорога без опасности»	Зам. директора по БЖ .Батюк Е.В.
3	Конкурс сочинений «Если бы я был начальником ГАИ» среди учащихся 4-5 классов.	Педагог-организатор Смертина Е.А.
4.	Проведение профилактических бесед с учащимися перед каникулами.	Классные руководители.
	<b>Январь.</b>	
1.	Проведение профилактических бесед с учащимися в послеканикулярное время.	Классные руководители.
2.	Общешкольные родительские собрания в 5- 9 классах по правилам дорожного движения. Показ фильма «Гуфельки»	Заместитель директора по БЖ Батюк Е.В.
	<b>Февраль</b>	
1.	Инструктаж с учащимися по предупреждению детского дорожно-транспортного травматизма с регистрацией в журнале по ТБ.	Классные руководители.
	<b>Март</b>	
1.	Беседы с родителями по приобретению ими для детей фликеров, одежды, обуви, сумок( ранцев) со светоотражающими материалами.	Классные руководители
2.	Проведение профилактических бесед с учащимися перед весенними каникулами.	Классные руководители.
	<b>Апрель</b>	
1.	Встреча с работником ГИБДД учащимися 4- х классов. Акция совместно с ГИБДД « Внимание, пешеходный переход»	Зам. директора по БЖ – Батюк Е.В.
2	Общешкольные родительские собрания. Профилактическая беседа с родителями о покупке скутера. Размещение информации на сайте.	Зам. директора по БЖ – Батюк Е.В. Классные руководители.
	<b>Май</b>	
1.	Конкурс текстовых посланий и писем к нарушителя правил дорожного движения для учащихся 4-8	Педагоги-организаторы

	классов.	
2.	Инструктаж с учащимися по предупреждению детского дорожно-транспортного травматизма с регистрацией в журнале по ТБ.	Классные руководители.
3.	Проведение профилактических бесед с учащимися перед летними каникулами «Здравствуй лето!»	Классные руководители.

## **План совместных общешкольных мероприятий ЮИД по предупреждению детского дорожно-транспортного травматизма.**

### **Сентябрь**

- организация пресс-центра
- Акция «Водитель, будь осторожен!»
- Игра « Красный, желтый, зеленый»

### **Октябрь**

- Игра «Светофор» для обучающихся 1-х классов.

### **Ноябрь**

- Викторина по ПДД для 5-7 классов

### **Декабрь**

- Новогоднее выступление агитбригады «Сигнал» для 1-5 классов.

### **Январь**

- Показ учебного фильма по ПДД для 1-4 классов.

### **Февраль**

- Экскурсия в ГИБДД

### **Март**

- Акция «Грамотный пешеход»

### **Апрель**

- Выступление агитбригады «Сигнал» для 1-5 классов.

### **Май**

- Конкурс плакатов «Безопасность-это важно»



# план работы классного руководителя

№ пп	Мероприятия	Срок	Ответственные
1	2.	3.	4.
1.	Проведение уроков изучения Правил дорожного движения согласно программе	Ежемесячно	Классный руководитель, штаб ЮИД
2.	Проведение на родительском собрании беседы “Будьте примером для детей в правильном поведении на дороге”	1 раз в полугодие	Классный руководитель
3.	Организация практических занятий на школьной площадке, в детском автогородке	Сентябрь. Май	Классный руководитель
4.	Проведение утренника “Мы по улицам идем”	В течение года	Классный руководитель, Совет отряда, штаб ЮИД
5.	Организация конкурсов на лучший рисунок, рассказ, исполнение стихотворения по безопасности движения	В течение года	Классный руководитель, Совет отряда, штаб ЮИД
6.	Проведение бесед- “5 минуток” по профилактике несчастных случаев с детьми на дороге (в начальных классах ежедневно на последнем уроке)	В течение года	Классный руководитель
7.	Участие в патрулировании отряда ЮИД в микрорайоне гимназии	В течение года	Родители, классный руководитель
8.	Участие в проведении “Недели безопасности” (по плану гимназии)	Сентябрь, Май	Классный руководитель, Совет отряда

# План бесед по ПДД для 10-11 классов.

План бесед создан по программе А.Л. Рыбина, Б.О. Хренникова, М.В. Маслова "Обучение правилам дорожного движения 10-11 классы"-М."Просвещение", 2008 год из расчета 1 занятие в месяц.

## *10 класс*

1 занятие. Изучение правил дорожного движения с учетом особенностей движения на мотоцикле.

2 занятие. Правила дорожного движения. Дорога. Основные обязанности водителей, пешеходов и пассажиров.

3 занятие. Светофорное регулирование. Звуковые сигналы. Сигналы регулировщика.

4 занятие. Дорожные знаки. Разметка на дороге.

5 занятие. Предупредительные сигналы мотоциклов. Правила перестроения транспортных средств.

6 занятие. Обгон. Стоянка, остановка, встречный разъезд мотоцикла. Проезд перекрестков.

7 занятие. Железнодорожный переезд. Автомагистраль. Буксировка.

8 занятие. Правовая ответственность водителя. Оказание доврачебной помощи.

9 занятие. Итоговое занятие по курсу: "Изучение правил дорожного движения с учетом особенностей движения на мотоцикле". Тест на знание правил дорожного движения

## *11 класс*

1 занятие. Краткий курс устройства мотоцикла и легкового автомобиля.

2 занятие. Основы управления мотоциклом и легковым автомобилем.

Аварийность

3 занятие. Основы управления мотоциклом и легковым автомобилем. Правила движения в транспортном потоке.

4 занятие. Основы управления мотоциклом и легковым автомобилем. Личные качества водителя.

5 занятие. Основы управления мотоциклом и легковым автомобилем.

Автомобильная дорога с повышенной аварийностью. ГИБДД

6 занятие. Правила дорожного движения с учетом особенностей движения на мотоцикле.

7 занятие. Дорожные знаки.

8 занятие. Итоговое занятие по курсу: "Изучение правил дорожного движения с учетом особенностей движения на мотоцикле".

9 занятие. Тест на знание правил дорожного движения

## Тематическое планирование занятий отряда ЮИД

№	Тема	Количество часов
<b>І четверть</b>		
<b>сентябрь</b>		
1.	Общий сбор отряда ЮИД. Выборы командира отряда. Распределение обязанностей.	1 час
2.	Азбука дорожной безопасности.	1 час
3.	Акция «Водитель, будь осторожен!»	1 час
4.	Игра «Красный, Жёлтый, Зелёный»	1 час
<b>октябрь</b>		
5.	Игра «Светофор»	1 час
6.	Регулирование дорожного движения.	1 час
7.	Правила оказания первой помощи. Ушиб. Растяжение.	1 час
8.	Дорожные знаки для водителей.	1 час
<b>ІІ четверть</b>		
<b>ноябрь</b>		
9.	Грозный враг – гололёд.	1 час
10.	Правила безопасности при пользовании общественным транспортом.	1 час
11.	Правила оказания первой помощи. Перелом закрытый.	1 час
12.	Викторина по ПДД «Человек и дорога»	1 час
<b>декабрь</b>		
13.	Дорожные знаки для пешеходов. Правила поведения пешеходов.	1 час
14.	Вынужденное автономное существование в результате транспортной аварии.	1 час
15.	Новогоднее выступление агитбригады «Сигнал»	1 час
16.	Правила оказания первой помощи. Перевязки.	1 час
<b>ІІІ четверть</b>		
<b>январь</b>		
17.	Показ учебного фильма по ПДД	1 час
18.	Виды перекрёстков.	1 час
19.	Викторина «Грамотный пешеход»	1 час
20.	Правила оказания первой помощи. Наложение жгута.	1 час
<b>февраль</b>		
21.	Предупредительные сигналы	1 час
22.	Дорожные знаки для велосипедистов.	1 час
23.	Экскурсия в ГИБДД	1 час
24.	Правила оказания первой помощи. Перелом открытый.	1 час
<b>март</b>		
25.	Что такое ДТП? Ответственность за нарушения ПДД.	1 час
26.	Акция «Грамотный пешеход»	1 час
27.	Разметка на дорогах.	1 час.
28.	Правила оказания первой помощи. ЧМТ. Остановка сердца.	1 час

<b>IV четверть</b>		
<b>апрель</b>		
29.	Выпуск газеты «Перекрёсток»	1 час
30.	Подготовка выступления агитбригады.	1 час
31.	Выступление агитбригады «Сигнал»	1 час
32.	Транспортировка пострадавших.	
<b>май</b>		
33.	Конкурс плакатов «Безопасность – это важно!»	1 час
34.	Подведение итогов работы отряда, награждение.	1 час

**Методическая база школы по ПДД, учебные пособия,  
журналы, газеты по ПДД, электронные версии  
программ и фильмов по ПДД, фильмы.**

<b>Литература</b>		
<b>№ п/п</b>	<b>Наименование</b>	<b>Приме чания</b>
1	Рублях В.Э. Правила дорожного движения: Учеб. пособие для учащихся 7и8 кл. – 2-е изд., перераб. – М.: Просвещение. 1981. – 112 с., ил.	
2	Рублях В.Э., Овчаренко Л.Н. Изучение правил дорожного движения в школе: Пособие для учителей. – 3-е изд., - М.: Просвещение. 1981. – 192 с., ил.	
3	Сосунова Е.М.. Форштат М.Л. Учись быть пешеходом. Учебно-метод. пособие. – СПб.:ИД «МиМ», 1997 – 160 с.: ил.	
4	Сосунова Е.М.. Форштат М.Л. Учись быть пешеходом. Учебно-метод. пособие 2 ч. – СПб.:ИД «МиМ», 1997 – 112 с.: ил.	
5	Безопасность при проведении культурно-массовых мероприятий с учащимися: справочно-информационные материалы/ авт.- сост. В.Я. Шумик. – Волгоград: Учитель, 2010. – 199 с.	
6	Логинова Л.Н. 365 уроков безопасности. – М.: Рольф, 2000. – 256 с., ил.	
7	Извекова Н.А. Правила дорожного движения. Учебное пособие для 2 класса. М., «Просвещение», 1978. – 47 с., ил.	
8	Извекова Н.А. Правила дорожного движения. Учебное пособие для 3 класса. М., «Просвещение», 1978. – 47 с., ил.	
9	Основы безопасности жизнедеятельности. 5 класс.: учебник для общеобразоват. учреждений /В.В Поляков, М.И. Кузнецов, В.В. Марков, В.Н. Латчук. – 11-е изд., стереотип. – М.: Дрофа, 2009. - 143, [1] с.: ил.	
10	Первая медицинская помощь в чрезвычайных ситуациях. /Сост. В.В. Шаховец, А.В. Виноградов. – М.: ООО «ИЦ-Редакция «Военные знания», 2003. – 56 с.	
11	Попова Л.П. Поурочные разработки по основам безопасности жизнедеятельности: 5 класс. – М.: ВАКО, 2008. – 240 с.	
<b>Журналы</b>		
<b>№ п/п</b>	<b>Наименование</b>	<b>Приме чания</b>
1	«ОБЖ. Основы безопасности жизни» № 8 август 2000 г.	

2	«ОБЖ. Основы безопасности жизни» № 4 апрель 1998 г.	
3	«ОБЖ. Основы безопасности жизни» № 3 март 1998 г.	
4	«ОБЖ. Основы безопасности жизни» № 12 декабрь 2000 г.	
5	«ОБЖ. Основы безопасности жизни» № 6 июнь 2000 г.	
6	«ОБЖ. Основы безопасности жизни» № 11 ноябрь 2000 г.	
7	«ОБЖ. Основы безопасности жизни» № 2 февраль 1998 г.	
8	«ОБЖ. Основы безопасности жизни» № 1 январь 1998 г.	
9	«ОБЖ. Основы безопасности жизни» № 6 июнь 1998 г.	
10	«ОБЖ. Основы безопасности жизни» № 5 май 1998г.	
11	«ОБЖ. Основы безопасности жизни» № 6 2000г.	
12	«ОБЖ. Основы безопасности жизни» № 5 май 2000 г.	
13	«ОБЖ. Основы безопасности жизни» № 9 сентябрь 2000 г.	
14	«ОБЖ. Основы безопасности жизни» № 10 октябрь 1998г.	

### Наглядные материалы

№ п/п	Наименование	Примечания
1	О чём говорят дорожные знаки ? комплект дорожных знаков к учебному пособию. «Зарница» г. Москва	
2	<b>Плакаты «Первая помощь»:</b> Потеря сознания. Обморок. Кома. Переломы конечностей Сердечно-лёгочная реанимация. Падение с высоты. Ожоги. Общие правила оказания первой помощи. Артериальное кровотечение Ранения	

### Видеоматериалы и презентации

№ п/п	Наименование	Примечания
1	Первая медицинская помощь (видеокассета)	
2	Знаки безопасности (презентация)	
3	Виды городского транспорта (презентация)	
4	Виды разметки (презентация)	

### IT - ресурсы

1	Игра «Не игра» (на закрепление ПДД)	
2	Видеофильм « Туфелька»	

# План-схема района расположения корпуса № 1 МБОУ Гимназия № 6, ПУТИ ДВИЖЕНИЯ УЧЕНИКОВ

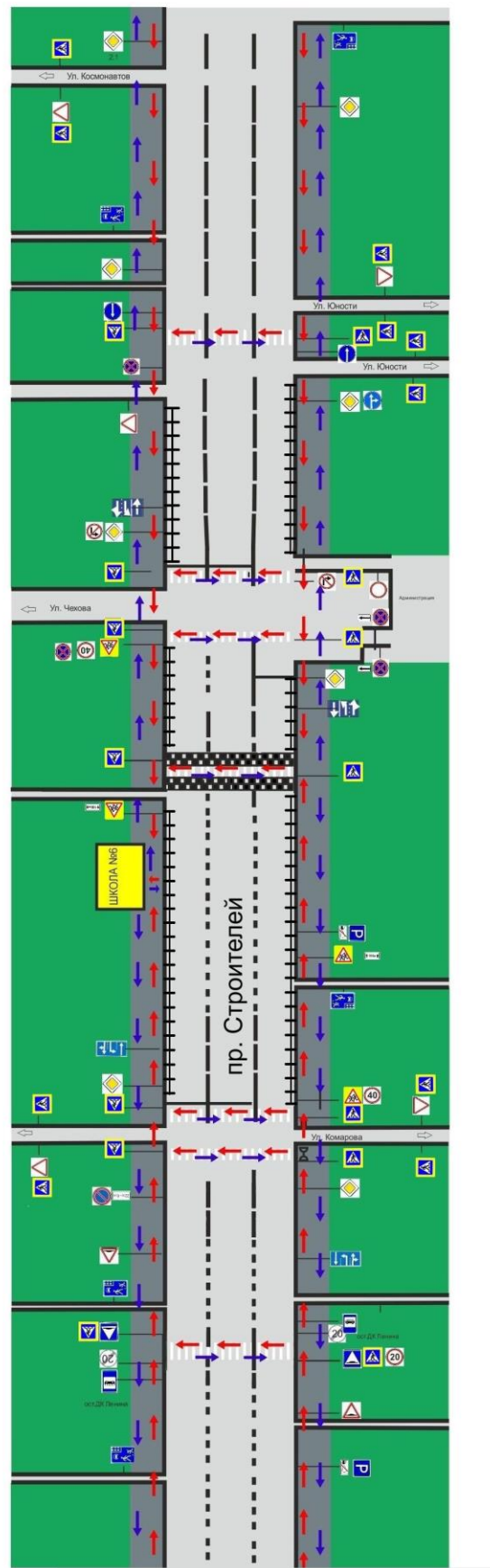

- указатели движения
- указатели движения
- зеленая зона
- жилое здание
- искусственное ограждение перильного типа
- пешеходная зона
- автомобильная дорога
- образовательное учреждение
- искусственная неровность





## **Памятка для родителей по обучению детей правилам дорожного движения**

- ✓ Не спешите, переходите дорогу размеренным шагом. Выходя на проезжую часть дороги, прекратите разговаривать - ребенок должен привыкнуть, что при переходе дороги нужно сосредоточиться.
- ✓ Не переходите дорогу на красный или желтый сигнал светофора, как бы вы при этом не торопились. Переходите дорогу только в местах, обозначенных дорожным знаком "Пешеходный переход". Из автобуса, троллейбуса, трамвая, такси выходите первыми. В противном случае ребенок может упасть или побежать на проезжую часть.
- ✓ Привлекайте ребенка к участию в ваших наблюдениях за обстановкой на дороге, показывайте ему те машины, которые готовятся поворачивать, едут с большой скоростью и т.д.
- ✓ Не выходите с ребенком из-за кустов или машины, не осмотрев предварительно дорогу, – это типичная ошибка и нельзя допускать, чтобы дети ее повторяли.
- ✓ Не разрешайте детям играть вблизи дороги и на проезжей части.



**Памятка родителям при составлении безопасного маршрута школьника**

Дорогие родители! Помогите вашему ребенку сохранить жизнь и здоровье на дороге.

Эту трудную задачу облегчит создание вами семейных учебных пособий.

Вместе с детьми составьте схему маршрута «Дом - школа - дом» с детальным описанием особенностей каждого перехода через дорогу и мест, требующих повышенного внимания. Могут быть полезными схемы других постоянных маршрутов вашей семьи («Дом - музыкальная школа», «Дом - дом бабушки» и т.д.), а также планы окрестностей дома и школы с их описанием.

### Рекомендуем:

1. Вместе с ребенком пройти по рекомендуемому маршруту, обсудив места, требующие повышенного внимания. Обязательно обозначить, по какому маршруту идти нельзя.
2. Дома вместе с ребенком составить схему рекомендуемого маршрута и описание к ней.
3. Пройти маршрут вместе с ребенком повторно, попросив его объяснить взрослому, как правильно поступать в том или ином случае.
4. Регулярно тренировать внимание ребенка, превращая его знания в навыки поведения.





## Памятка для родителей по правилам дорожного движения

1. Необходимо учить детей не только соблюдать Правила движения, но и с самого раннего возраста учить их наблюдать и ориентироваться. Нужно учитывать, что основной способ формирования навыков поведения – наблюдение, подражание взрослым, прежде всего родителям. Многие родители, не понимая этого, личным примером обучают детей неправильному поведению.
2. Находясь с ребенком на проезжей части, не спешите, переходите дорогу размеренным шагом. Иначе вы научите спешить там, где надо наблюдать и обеспечить безопасность.
3. Не посылайте ребенка переходить или перебегать дорогу впереди вас – этим вы обучаете его идти через дорогу, не глядя по сторонам. Маленького ребенка надо крепко держать за руку, быть готовым удержать при попытке вырваться – это типичная причина несчастных случаев.
4. Учите ребенка смотреть. У ребенка должен быть выработан твердый навык: прежде чем сделать первый шаг с тротуара, он поворачивает голову и осматривает дорогу во всех направлениях. Это должно быть доведено до автоматизма.
5. Учите ребенка замечать машину. Иногда ребенок не замечает машину или мотоцикл издалека. Научите его всматриваться вдаль.
6. Учите ребенка оценивать скорость и направление будущего движения машины. Научите ребенка определять, какая едет прямо, а какая готовится к повороту.
7. Твердо усвойте сами и научите ребенка, что входить в любой вид транспорта и выходить из него можно только тогда, когда он стоит. Объясните ребенку, почему нельзя прыгать на ходу.

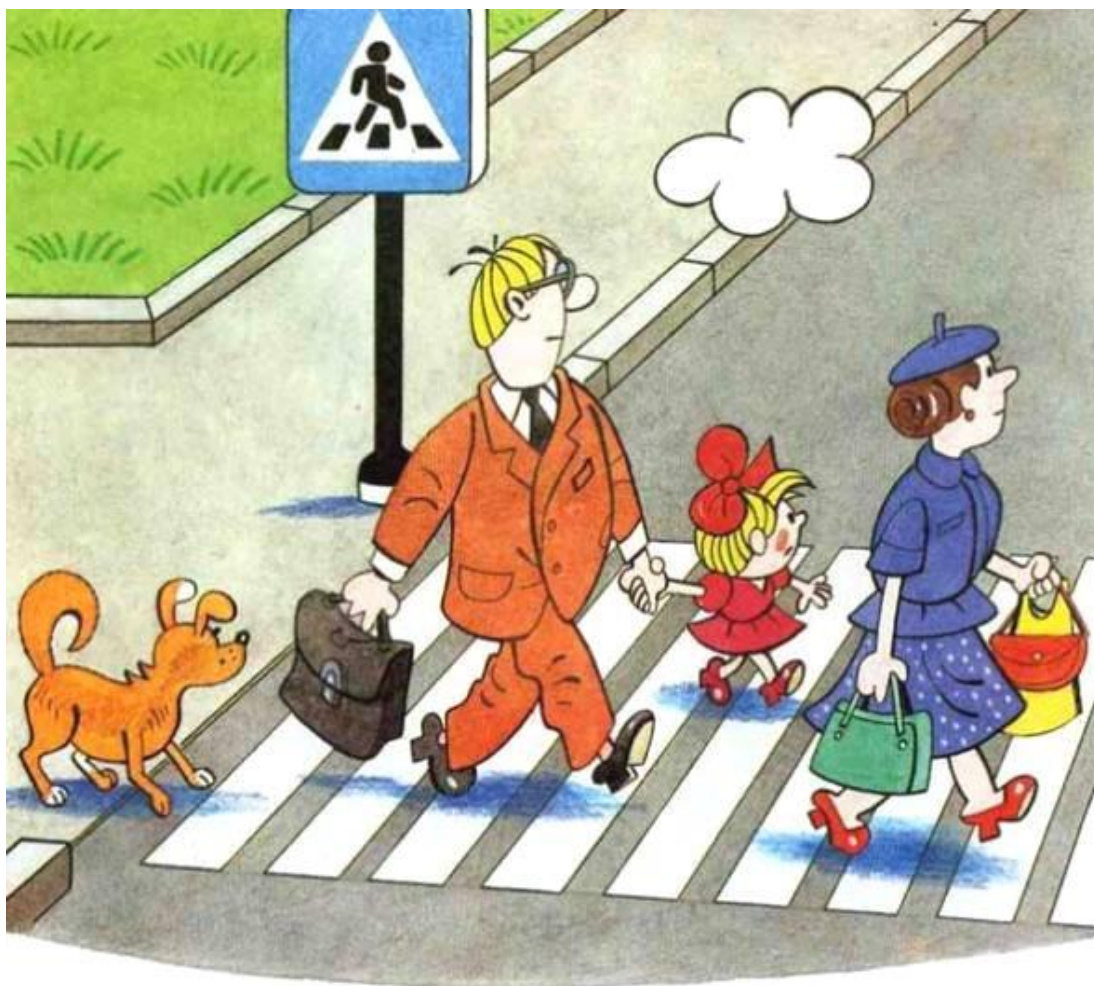

**ДЕПАРТАМЕНТ ОБРАЗОВАНИЯ И НАУКИ КЕМЕРОВСКОЙ ОБЛАСТИ  
ГОСУДАРСТВЕННОЕ АВТОНОМНОЕ ОБРАЗОВАТЕЛЬНОЕ УЧРЕЖДЕНИЕ  
ДОПОЛНИТЕЛЬНОГО ОБРАЗОВАНИЯ ДЕТЕЙ КЕМЕРОВСКОЙ ОБЛАСТИ  
«ОБЛАСТНОЙ ЦЕНТР ДЕТСКОГО (ЮНОШЕСКОГО) ТЕХНИЧЕСКОГО ТВОРЧЕСТВА  
И БЕЗОПАСНОСТИ ДОРОЖНОГО ДВИЖЕНИЯ»**

*Дополнительная образовательная программа*

**«ШКОЛА ДОРОЖНОЙ  
ГРАМОТЫ»**

**СРОК РЕАЛИЗАЦИИ КУРСА 12 ЧАСОВ**

**ДЛЯ ОБУЧАЮЩИХСЯ 1-9 КЛАССОВ**

**Кемерово 2011**

## Содержание

Пояснительная записка .....	3
Содержание образовательной программы.....	7
Дидактическое обеспечение программы.....	30
Список используемой литературы.....	143

## Пояснительная записка

Согласно Федеральному закону «О безопасности дорожного движения», основными принципами обеспечения безопасности дорожного движения являются: приоритет жизни и здоровья граждан, участвующих в дорожном движении, над экономическими результатами хозяйственной деятельности; приоритет ответственности государства за обеспечение безопасности дорожного движения над ответственностью граждан, участвующих в дорожном движении; соблюдение интересов граждан, общества и государства.

Резкое возрастание в последние годы автомобилизации крупных городов порождает множество проблем, среди которых дорожно-транспортный травматизм все больше приобретает характер «национальной катастрофы». Такое определение было дано на заседании рабочей группы по вопросам охраны здоровья детей при Правительственной комиссии по охране здоровья граждан.

Предрасположенность детей к несчастным случаям на дороге обусловлена особенностями психофизиологического развития, такими как:

- неустойчивость и быстрое истощение нервной системы;
- неспособность адекватно оценивать обстановку;
- быстрое образование и исчезновение условных рефлексов;
- преобладание процессов возбуждения над процессами торможения;
- преобладание потребности в движении над осторожностью;
- стремление подражать взрослым;
- недостаток знаний об источниках опасности;
- отсутствие способности отделять главное от второстепенного;
- переоценка своих возможностей в реальной ситуации;
- неадекватная реакция на сильные резкие раздражители и др.

Почти две трети из общего числа пострадавших на дороге детей попадает под машину из-за отсутствия главного транспортного навыка: предвидения скрытой опасности.

Ущерб только от гибели, ранения людей и повреждения транспортных средств в ДТП сопоставим с доходной частью бюджета и составляет в целом по России



около 15 % от его величины. В отдельных регионах значение этого показателя достигает 30 – 40%. Общее число погибших в ДТП за последние 10 лет эквивалентно населению среднего областного центра страны, а ежегодное число пострадавших в ДТП многократно превышает количество жертв стихийных бедствий и техногенных катастроф.

Важно это сделать до того, пока ребенок не принял неправильных стереотипов поведения на дороге, преобладающих во взрослой среде. Все это послужило предпосылками составления образовательной программы для учающихся школы. Программа решает проблемы воспитания законопослушных участников дорожного движения. Этот образовательный курс позволяет школьнику выбрать правильную модель поведения в дорожно – транспортной среде, адекватно воспринимать дорожный мир.

Элективный курс к дополнительной образовательной программе «Школа дорожной грамоты» составлен из самых основных тем, в которых необходимо разбираться взрослеющему ребенку. Использование тренажера в данной ситуации играет двойную роль: приобретаются первоначальные навыки вождения и обучающийся получает возможность почувствовать себя на месте водителя, т.е. взглянуть на дорожную ситуацию «с другой стороны».

*Цель дополнительной образовательной программы – обоснованные методические материалы для педагогов общеобразовательных учреждений (школ, лицеев, гимназий и др.) по организации проведения дидактических занятий во внеурочное время по целенаправленному формированию у детей и подростков умений и навыков безопасного поведения на улицах и дорогах, с учетом психофизиологических и возрастных особенностей в дорожно – транспортной среде. Обучение основам безопасности дорожного движения направлено на формирование и развитие познавательной деятельности, ориентированной на понимание опасности и безопасности. Чтобы осознать логику безопасных действий, необходим творческий поиск педагога вместе с учащимися выходов из сложных и опасных ситуаций.*

дополнительная образовательная программа имеет социально-педагогическую направленность и составлена с учётом возрастных особенностей детей 7 - 15 лет. Программа рассчитана на 12 часов в каждом классе с 1 по 9.

## Задачи

### *Обучающие*

- способствовать приобретению знаний о безопасности на дорогах, правилах дорожного движения, необходимых для безопасного движения по дорогам в

качестве пешехода, водителя велосипеда (мопеда) и пассажира, знакомству с ПДД, касающихся движения механических (электрических) транспортных средств;

### *Развивающие*

- способствовать овладению умениями выполнять ПДД, распознавать дорожные «ловушки»- ситуации, возникающие из-за неумения предвидеть дорожные опасности, когда участники дорожного движения не нарушают ПДД или когда их поведение на дороге соответствует их бытовым привычкам;
- формировать познавательные-поведенческие реакции, направленные на сохранение и укрепление здоровья;

### *Воспитательные*

- воспитывать правопослушность, сознательное отношение к соблюдению мер безопасности на дорогах, способность к анализу конкретных дорожных ситуаций и оценке возможных опасностей;
- способствовать формированию общего уровня культуры у участников дорожного движения;
- воспитывать чувство ответственности за безопасность – личную и других участников дорожного движения.

Учебный модуль программы элективного курса «Школа дорожной грамоты» основывается на **специфических принципах:**

- *Модульный* принцип построения образовательной программы, позволяющий использовать ее как часть школьного курса ОБЖ, а также в виде отдельного спецкурса в других учебных предметах;
- *Непрерывности* - определяется постепенным и поэтапным становлением и развитием культуры поведения на дорогах, предполагает организацию обучения на всех этапах начального, основного и среднего образования.
- *Обязательности обучения детей* во всех государственных и негосударственных образовательных учреждениях с 1 –го по 9 – й класс;
- *Целостности* – определяет базовую подготовку выпускника школы для экзамена по ПДД для водителей категории «А» или «В» и, по желанию, экзамена по вождению мотоцикла или автомобиля и получение соответствующего удостоверения водителя (в соответствии со статьей 25 Федерального закона «О безопасности дорожного движения»).

## **Первый класс**

## Учебно – тематический план

№ занятия	Тема занятия	Количество часов		
		всего	теория	практика
1.	Безопасный путь в школу.	1	1	0
2.	Жилая зона. Дорога, её элементы.	2	1	1
3.	Пешеходные переходы, их обозначение.	2	1	1
4.	Регулируемые перекрестки. Сигналы пешеходного, транспортного светофоров.	2	1	1
5.	Правила пассажира в автобусе, троллейбусе и трамвае.	2	1	1
6.	Дорожные знаки.	1	1	0
7.	Места для игр. Зачет.	2	1	1
<b>Итого:</b>		<b>12</b>	<b>7</b>	<b>5</b>

### Содержание

#### Тема 1. История происхождения Правил дорожного движения (1 час)

Кто, как и когда построил дорогу. Кто и когда придумал колесо. Город, в котором живем. Развитие видов транспорта в городе: гужевой, первые – грузовик, трамвай, троллейбус. Для чего нужно знать и выполнять ПДД? Почему опасно выбегать на проезжую часть. Автомобиль мгновенно остановить невозможно. Остановочный путь автомобиля.

#### Тема 2. Дорога, ее элементы. Пешеходные переходы (2 часа)

Элементы дороги: проезжая часть, тротуар. Пешеходные ограждения. Как правильно ходить по тротуару? Правила перехода проезжей части Нерегулируемый пешеходный переход, его обозначения (знаки, разметка). Дорога с двусторонним

движением, правила перехода. Подземный и наземный пешеходный переходы, их обозначение. Правила перехода дороги на них.

### **Тема 3. Нерегулируемые перекрестки (2 часа)**

Что такое перекресток. Движение транспортных средств на перекрестке. Поворот транспортных средств. Предупредительные сигналы, подаваемые водителями. Обозначения нерегулируемого перекрестка. Правила перехода дороги на нерегулируемом перекрестке.

### **Тема 4. Регулируемые перекрестки. Сигналы пешеходного, транспортного светофоров (2 часа)**

Сигналы светофора. Порядок работы трехсекционного светофора. Переход дороги на перекрестке со светофором. Пешеходный светофор и его сигналы. Наиболее безопасный путь в школу и домой. Основные улицы в микрорайоне школы.

### **Тема 5. Правила пассажира в автобусе, троллейбусе и трамвае (2 часа)**

Остановки и их обозначение. Как правильно пройти на остановку. Правила пешехода, пассажира общественного транспорта. Правила для пассажиров трамвая при посадке и при выходе для двух типов трамвайных остановок. Правила перехода дороги после выхода из автобуса, троллейбуса, трамвая.

### **Тема 6. Дорожные знаки (1 час)**

Значение дорожных знаков. Дорожные знаки «Пешеходный переход», «Подземный пешеходный переход», «Наземный пешеходный переход», «Место остановки автобуса и (или) троллейбуса», «Место остановки трамвая», «Движение пешеходов запрещено», «Дорожные работы».

### **Тема 7. Места для игр. Зачет (2 часа)**

Опасность игр рядом с проезжей частью, в местах дорожных работ, в транспорте. Места для игр на улице. Правила вождения велосипеда детям до 14 лет.

## **Второй класс**

### *Учебно – тематический план*

№ зан ят	Тема занятия	Количество часов		
		всего	теория	практика

<b>ия</b>				
1.	Дорога, ее элементы и правила поведения на ней.	1	0	1
2.	Пешеходные переходы.	2	1	1
3.	Нерегулируемые перекрестки. Регулировщик и его сигналы.	2	1	1
4.	Регулируемые перекрестки. Светофор.	2	1	1
5.	Правила пассажира в автобусе, троллейбусе и трамвае.	2	1	1
6.	Дорожные знаки	1	1	0
7.	Зачет.	2	1	1
<b>Итого:</b>		<b>12</b>	<b>6</b>	<b>6</b>

## Содержание

### Тема 1. Дорога, ее элементы и правила поведения на ней (1 час)

Элементы дороги. Тротуар. Проезжая часть. Обочина. Правила пешехода на тротуаре. Правостороннее движение пешеходов и транспортных средств. Опасность перехода перед близко идущим транспортом. Особенности движения участников дорожного движения по мокрой и скользкой дороге.

### Тема 2. Пешеходные переходы (2 часа)

Пешеходный переход и его обозначения. Подземный и надземный пешеходные переходы. Правила перехода дороги с двусторонним и односторонним движением. Дорожные ловушки. Пешеходные переходы в районе школы.

### Тема 3. Нерегулируемые перекрестки (2 часа)

Типы перекрестков. Предупредительные сигналы, подаваемые водителями. Нерегулируемый перекресток. Обозначение пешеходных перекрестков на

нерегулируемых перекрестках. Правила перехода нерегулируемого перекрестка. Правила перехода проезжей части при отсутствии средств регулирования.

**Тема 4. Регулируемые перекрестки. Светофор. Регулировщик и его сигналы (2 часа)**

Сигналы светофора. Типы светофоров. Действия участников движения по сигналам светофора. Правила перехода регулируемого перекрестка. Правила перехода пешеходами проезжей части по сигналам регулировщика.

**Тема 5. Правила пассажира в автобусе, троллейбусе и трамвае (2 часа)**

Правила пассажиров автобуса, троллейбуса и трамвая. Правила поведения участника дорожного движения на остановке, при посадке, в салоне и при выходе с транспорта. Возможные опасности.

**Тема 6. Дорожные знаки (1 час)**

Значение дорожных знаков. Дорожные знаки «Дорога с односторонним движением», «Место стоянки», «Железнодорожный переезд без шлагбаума», «Железнодорожный переезд со шлагбаумом», «Пешеходный переход», «Дети», «Пешеходная дорожка», «Въезд запрещен». Знаки сервиса. Дорожные знаки в микрорайоне школы.

**Тема 7. Зачет (2 часа)**

Опасность игр вблизи проезжей части. Площадки для игр. Катание на велосипеде, роликовых коньках, скейтбордах.

## Третий класс

### Учебно – тематический план

№ занятия	Тема занятия	Количество часов		
		всего	теория	практика
1.	Проезжая часть и ее элементы.	1	1	0
2.	Пешеходные переходы.	2	1	1
3.	Нерегулируемые перекрестки.	2	1	1
4.	Регулируемые перекрестки. Светофор. Регулировщик и его сигналы.	2	1	1

5.	Правила пассажира в автобусе, троллейбусе и трамвае.	2	1	1
6.	Дорожные знаки и дорожная разметка.	2	1	1
7.	Места для игр. Зачет.	1	1	0
<b>Итого:</b>		<b>12</b>	<b>7</b>	<b>5</b>

## Содержание

### Тема 1. Проезжая часть и ее элементы (1 час)

Дисциплина на дороге. Обязанности пешеходов при движении по тротуару. Опасности, подстерегающие пешехода на тротуаре. Правила поведения на проезжей части с друзьями, пожилыми людьми.

### Тема 2. Пешеходные переходы (2 часа)

Виды пешеходных переходов. Правила перехода проезжей части с двусторонним и односторонним движением. Правила перехода проезжей части при отсутствии пешеходного перехода, средств регулирования дорожного движения. Дорожные ловушки.

### Тема 3. Нерегулируемые перекрестки (2 часа)

Правила перехода нерегулируемого перекрестка. Опасные ситуации при переходе нерегулируемого перекрестка. Нерегулируемые перекрестки в микрорайоне школы.

### Тема 4. Регулируемые перекрестки. Светофор. Регулировщик и его сигналы (2 часа)

Типы светофоров. Сигналы светофора и действия участников дорожного движения. Дорожные ловушки на регулируемом перекрестке. Сигналы регулировщика и действия участников дорожного движения.

### Тема 5. Правила пассажира в автобусе, троллейбусе и трамвае (2 часа)

Правила пассажира в автобусе, троллейбусе, трамвае (для двух типов трамвайных остановок). Правила перехода пешеходом проезжей части при движении на остановку и после выхода из автобуса, троллейбуса, трамвая.

### Тема 6. Дорожные знаки и дорожная разметка (2 часа)

Дорожные знаки для пешеходов и водителей. Дорожные знаки, изученные в 1 – 2 – м классах. Дорожная разметка. Виды дорожной разметки.

### Тема 7. Места для игр. Зачет (1 час)



Места для игр. Правила движения на самокатных транспортных средствах в городе и за городом. Опасность игр вблизи железнодорожных путей. Места, разрешенные для игр в микрорайоне школы и дома.

## Четвертый класс

### Учебно – тематический план

№ занятия	Тема занятия	Количество часов		
		всего	теория	практика
1.	Дорога, ее элементы и правила поведения на ней.	1	1	0
2.	Остановочный путь и скорость движения автомобиля.	1	1	0
3.	Пешеходные переходы.	2	1	1
4.	Нерегулируемые перекрестки.	2	1	1
5.	Регулируемые перекрестки. Светофор. Регулировщик и его сигналы.	2	1	1
6.	Правила пассажира в автобусе, троллейбусе и трамвае.	2	1	1
7.	Поездка за город.	1	1	0
8.	Площадки для игр. Где можно и где нельзя играть.	1	1	0
<b>Итого:</b>		<b>12</b>	<b>8</b>	<b>4</b>

#### Тема 1. Дорога, ее элементы и правила поведения на ней (1 час)

Элементы на дороге. Правила поведения участников дорожного движения на дороге. Обязанности пешеходов при движении по тротуару. Опасности, подстерегающие пешехода на тротуаре. Движение по дороге группой. Правила движения в жилых зонах.

#### Тема 2. Остановочный путь и скорость движения автомобиля (1 час)

Скорость движения и тормозной путь автомобиля. Остановочный и тормозной путь автомобиля. Особенности движения пешеходов в различное время суток.

### Тема 3. Пешеходные переходы (2 часа)

Правила перехода пешеходом дороги с двусторонним и односторонним движением. Правила перехода пешеходом проезжей части при отсутствии средств регулирования дорожного движения. Дорожные ловушки.

### Тема 4. Нерегулируемые перекрестки (2 часа)

Правила перехода пешеходом нерегулируемого перекрестка. Дорожные ловушки на нерегулируемом перекрестке. Нерегулируемые перекрестки в микрорайоне школы.

### Тема 5. Регулируемые перекрестки. Светофор. Регулировщик и его сигналы (2 часа)

Назначение светофора. Значение сигналов светофора. Типы светофоров. Дорожные ловушки на регулируемом перекрестке. История светофора.

### Тема 6. Правила пассажира в автобусе, троллейбусе и трамвае (2 часа)

Ситуации, связанные с пользованием автобусом, троллейбусом, трамваем: переход дороги при движении на остановку и после выхода с общественного транспорта.

### Тема 7. Поездка за город (1 час)

№ занятия	Тема занятия	Количество часов		
		всего	теория	практика
1.	Дорожно – транспортные происшествия. Государственные службы безопасности и спасения.	1	1	0
2.	Современные транспортные средства – источник повышенной опасности.	1	1	0
3.	Дорога – зона повышенной опасности.	2	1	1
4.	Чрезвычайные ситуации на транспорте.	4	2	2
5.	Правила дорожного движения велосипедиста, роллера, скейтбордиста.	2	1	1

б.	Зачет.	2	1	1
<b>Итого:</b>		<b>12</b>	<b>7</b>	<b>5</b>

Правила дорожного движения пешеходов на загородной дороге. Дорожные ловушки на загородной дороге.

#### Тема 8. Места для игр. Зачет (1 час)

Площадки для игр. Катание на самокатных транспортных средствах. Опасность игр вблизи проезжей части и железнодорожных путей. Места, разрешенные для игр в микрорайоне школы.

### Пятый класс

#### *Учебно – тематический план*

#### Тема 1. Дорожно – транспортные происшествия. Государственные службы безопасности и спасения (1 час)

Виды дорожно – транспортных происшествий (ДТП). Причины и последствия ДТП. ДТП , связанные с велосипедистами, катанием на роликах и др. Зависимость ДТП от поведения человека на дороге, конструкции автомобиля, состояния дороги. Понятие дорожной «ловушки». Из истории ДТП.

#### Тема 2. Современные транспортные средства – источник повышенной опасности (1 час)

Краткие сведения и технические характеристики транспортных средств. Понятие остановочного и тормозного пути автомобиля. Активная и пассивная безопасность автомобиля. Из истории конструкции автомобиля.

#### Тема 3. Дорога – зона повышенной опасности (2 часа)

Понятие «дорога». Элементы дороги. Наиболее опасные места на дороге. Опасности по дороге в школу. Движение к маршрутному транспорту, на посадку, посадка в транспорт, поездка и высадка из транспорта, движение после высадки. История происхождения дорог.

#### Тема 4. Чрезвычайные ситуации на транспорте (4 часа)

Понятие чрезвычайной ситуации (ЧС). Отличие ЧС от аварии, дорожно – транспортного происшествия (ДТП). Поведение при столкновении автомобилей, пожаре в автомобиле. Средства пожаротушения в автомобиле. Падение автомобиля в воду, попадание молнии в автомобиль.

Виды наземного общественного транспорта. Метро и опасности при пользовании им (на эскалаторе, платформе, в вагоне).

Железнодорожный транспорт и опасности при пользовании им. Поведение при пожаре в поезде.

Водный транспорт. Средства спасения. Действия при пожаре, эвакуации.

Нахождение в море.

Воздушный транспорт. Предварительные меры безопасности. Правила поведения во время аварии, при пожаре в самолете. История развития различных видов транспорта.

Государственная противопожарная служба МЧС России. ГИБДД. Скорая медицинская помощь. Управление по делам гражданской обороны и чрезвычайным ситуациям.

#### Тема 5. Правила дорожного движения велосипедиста, роллера, скейтбордиста (2 часа)

Отработка практических навыков по Правилам дорожного движения велосипедиста, роллера, скейтбордиста в автогородке.

#### Тема 6. Зачет. Тест – опрос. (2 часа)

Тест - опрос по ПДД. Проезд перекрестков в автогородке по сигналам транспортных светофоров, сигналам регулировщика. Преодоление препятствий.

### Шестой класс

#### *Учебно – тематический план*

№ занятия	Тема занятия	Количество часов		
		всего	теория	практика
1.	Дисциплина на дороге – путь к дорожной безопасности.	2	1	1
2.	Опасность на дороге. Как ее избежать.	2	1	1
3.	Работа водителя и ПДД пешехода.	2	1	1
4.	Вы – очевидец ДТП.	2	1	1
5.	Правила дорожного движения велосипедиста. Отработка практических навыков.	2	1	1

б.	Зачет.	2	1	1
<b>Итого:</b>		<b>12</b>	<b>6</b>	<b>6</b>

### Тема 1. Дисциплина на дороге – путь к дорожной безопасности (2 часа)

Город как транспортная система. Из истории развития транспортной системы в городе. Мероприятия по организации дорожного движения. Средства регулирования дорожного движения. Светофорное регулирование. Виды транспортных светофоров. Пешеходные светофоры. Светофоры для велосипедистов. Сигналы регулировщика. Дорожные знаки. Группы дорожных знаков. Дорожная разметка.

### Тема 2. Опасность на дороге. Как ее избежать (2 часа)

Виды ДТП. Факторы, влияющие на численность ДТП (дисциплина участников дорожного движения, время суток, дни недели). Привычки как фактор ДТП. Предвидение Опасности. Навыки безопасного поведения на дороге.

### Тема 3. Работа водителя и ПДД пешехода (2 часа)

Основы теории движения автомобиля. Параметры автомобиля, влияющие на его безопасность. Условия работы водителя. Качества водителя, влияющие на безопасность автомобиля. Культура поведения пешехода. Взаимоуважение участников дорожного движения – основа безопасности на дороге. Из истории ДТП.

### Тема 4. Вы – очевидец ДТП (2 часа)

Что такое ДТП. Алгоритм вызова экстренных служб «01», «02», «03».

№ занятия	Тема занятия	Количество часов		
		всего	теория	практика
1.	Правовое воспитание участников дорожного движения.	1	1	0
2.	Правила дорожного движения пешеходов.	2	1	1
3.	Обязанности пассажиров и правила перевозки людей.	2	1	1
4.	Сигналы светофора и регулировщика.	2	1	1
5.	Дорожные знаки.	2	1	1
6.	Дорожные знаки и дорожная разметка.	2	1	1

7.	Зачет.	1	1	0
<b>Итого:</b>		<b>12</b>	<b>7</b>	<b>5</b>

**Тема 5. Правила дорожного движения велосипедиста. Отработка практических навыков (2 часа)**

Отработка практических навыков по Правилам дорожного движения велосипедиста, с соблюдением сигналов велосипедиста (стоп, поворот, начало движения).

**Тема 6. Зачет (2 часа)**

Решение перфокарт. Проезд перекрестков в автогородке по сигналам транспортных светофоров, сигналам регулировщика. Преодоление препятствий.

## Седьмой класс

### *Учебно – тематический план*

## Содержание

**Тема 1. Правовое воспитание участников дорожного движения (1 час).**

Что такое «правовое воспитание». Понятия «безопасность», «дорожная безопасность». Отношение к дорожному движению его участников и осознание ими своего места в нем: права, обязанности. Ответственность. Дорожное движение, как составная часть жизнедеятельности общества. Роль и ответственность Государства в обеспечении безопасности дорожного движения. Значение терминов и понятий при изучении ПДД. Права и обязанности участников дорожного движения. Ответственность участников дорожного движения за нарушение ПДД. Значение информации в обеспечении безопасности дорожного движения.

**Тема 2. Правила дорожного движения пешеходов (2 часа).**

Где и как могут двигаться пешеходы. Пешеходы на остановках маршрутного транспорта. Движение в жилых зонах пешеходов и транспорта. Предупреждающие сигналы водителей. Преимущества пешеходов перед транспортными средствами. Спецсигналы и опознавательные знаки транспортных средств. Преимущества транспортных средств перед пешеходами.

**Тема 3. Обязанности пассажиров и правила перевозки людей (2 часа).**

Безопасность пассажиров при посадке в транспортное средство и высадке из него.

Правила перевозки людей и требования безопасности. Правила перевозки детей в транспортных средствах. Требования безопасности к техническому состоянию транспортных средств, перевозящих пассажиров. Средства безопасности автомобиля.

**Тема 4. Сигналы светофора и регулировщика (2 часа).**

Сигналы светофора и типы светофоров. Методы и системы использования светофоров. Сигналы регулировщика. Движение транспорта и пешеходов на регулируемых перекрестках.

**Тема 5. Дорожные знаки (2 часа).**

Значение дорожных знаков для пешеходов и водителей. Группы дорожных знаков. Назначение дорожных знаков. Дорожные знаки в микрорайоне школы.

**Тема 6. Дорожные знаки и дорожная разметка (2 часа).**

Роль и значение дорожных знаков и разметки в организации и управлении дорожным движением. Группы знаков и виды разметок. Движение транспорта и пешеходов на регулируемых и нерегулируемых перекрестках с применением дорожных знаков и разметки.

**Тема 7. Зачет (2 часа).**

Тест – опрос. Практическая часть в автогородке.

№ занятия	Тема занятия	Количество часов		
		всего	теория	практика
1.	Правовое воспитание участников дорожного движения.	1	0	1
2.	Виды перекрестков. Проезд перекрестков.	2	1	1
3.	Роликовые коньки, скейтборды и другие средства передвижения.	2	1	1
4.	Сигналы светофора и регулировщика.	2	1	1
5.	Опасность на дороге видимая и скрытая.	2	1	1
6.	Водитель велосипеда – полноправный участник дорожного движения.	2	1	1

7.	Зачет.	1	1	0
<b>Итого:</b>		<b>12</b>	<b>6</b>	<b>6</b>

## Восьмой класс

### *Учебно – тематический план*

### Содержание

#### Тема 1. **Правовое воспитание участников дорожного движения** (1 час).

Значение правового воспитания. Значение терминов и понятий при изучении ПДД. Права и обязанности участников дорожного. Ответственность участников дорожного движения за нарушение ПДД. Значение информации в обеспечении безопасности дорожного движения.

#### Тема 2. **Виды перекрестков. Проезд перекрестков** (2 часа).

Понятие «Перекресток». Виды перекрестков. Разворот на перекрестке. Проезд регулируемого, нерегулируемого перекрестков.

#### Тема 3. **Роликовые коньки, скейтборды и другие средства передвижения**

(2 часа).

Правила дорожного движения роллеров, скейтбордистов. Безопасность движения.

#### Тема 4. **Сигналы светофора и регулировщика** (2 часа).

Сигналы светофора и типы светофоров. Методы и системы использования светофоров. Сигналы регулировщика. Движение транспорта и пешеходов на регулируемых и нерегулируемых перекрестках.

#### Тема 5. **Опасность на дороге видимая и скрытая** (2 часа).

Начало движения и маневрирование. Расположение транспортных средств на проезжей части. Особенности проезда перекрестков. Остановка и стоянка транспортных средств. Дорожные ситуации с участием пешеходов. Как разгадать дорожную ситуацию. Принятие решения в различных дорожных ситуациях (Психологическая готовность к принятию решения и его реализация).



**Тема 6. Водитель велосипеда – полноправный участник дорожного движения (2 часа).**

Велосипед – транспортное средство. Экипировка велосипедиста, роллера.  
Управление велосипедом: требования к водителю. Правила дорожного движения велосипедиста. Требования к техническому состоянию велосипеда.

**Тема 7. Зачет (2 часа).**

Тест – опрос. Практическое занятие на четырехстороннем перекрестке в автогородке. Ролевая игра.

### Девятый класс

#### Учебно – тематический план

№ занятия	Тема занятия	Количество часов		
		всего	теория	практика
1.	Правовое воспитание участников дорожного движения.	2	1	1
2.	Ошибки участников дорожного движения. Причины ДТП.	2	1	1
3.	Первая медицинская помощь.	6	3	3
4.	Зачет.	2	1	1
<b>Итого:</b>		<b>12</b>	<b>6</b>	<b>6</b>

### Содержание

**Тема 1. Правовое воспитание участников дорожного движения (2 часа).**

Понятия «безопасность», «дорожная безопасность». Отношение к дорожному движению его участников и осознание ими своего места в нем: права, обязанности, ответственность. Дорожное движение как составная часть жизнедеятельности общества. Роль и ответственность государства в обеспечении безопасности дорожного движения. Что такое «правовое воспитание» и его значение. Значение терминов и понятий при

изучении ПДД. Права и обязанности участников дорожного движения. Ответственность участников дорожного движения за нарушение Правил дорожного движения. Значение информации в обеспечении безопасности движения.

## **Тема 2. Ошибки участников дорожного движения (2 часа).**

Самообладание участника дорожного движения в различных дорожных ситуациях. Психологические факторы: адекватность, нагрузка, утомление и др. Понятия «ошибка пешехода», «ошибка водителя». Проявление ошибок и их классификация.

Психология ошибок. Оценка и анализ своего поведения в дорожном движении. Возможности улучшения безопасности дорожного движения. Риск водителя и риск пешехода – причины дорожно – транспортного происшествия.

## **Тема 3. Первая медицинская помощь (6 часов).**

Дорожно – транспортный травматизм. Медицинское обеспечение безопасности дорожного движения (права участников дорожного движения и обязанности государства). Принципы организации помощи и последовательность действий на месте дорожно – транспортного происшествия:

- определение состояния пострадавшего;
- ушибы и переломы;
- потеря сознания, остановка дыхания и нарушение кровообращения;
- черепно – мозговые травмы;
- травмы позвоночника.

## **Тема 4. Зачет (2 часа).**

Тест – опрос. Практическое занятие по оказанию первой медицинской помощи. Служба «01».

### **Ожидаемые результаты реализации программы**

Обучающиеся **знают**:

1. Причины дорожно – транспортного травматизма.
2. Назначение средств регулирования дорожным движением (светофор, регулировщик, дорожные знаки и разметка) и распознавать их значение.
3. Правила пересечения проезжей части дороги на регулируемых и нерегулируемых перекрестках, пешеходных переходах и вне их, правила пересечения железнодорожных путей пешеходами и велосипедистами.
4. Правила движения велосипедистов и технические требования к велосипеду.

5. Понятие «остановочный путь», его составляющие и причины, влияющие на его длину.
6. Приемы первой медицинской помощи в случае дорожно – транспортного происшествия.
7. Понятие «водитель транспортного средства».
8. Значение дорожного движения как составной части деятельности общества, осознавать свою роль в дорожном движении и понимать личную ответственность как участника дорожного движения.
9. Опасные ситуации, возникающие по вине пешеходов и водителей.
10. Порядок действий при попадании в ДТП или будучи его свидетелем.

#### **Обучающиеся умеют:**

1. Оценивать скорость транспортных средств и расстояние до них.
2. Оценивать дорожную ситуацию на всех видах перекрестков и переходов, при пересечении железнодорожных путей.
3. Пользоваться маршрутным и другими видами транспорта в качестве пассажира.
4. Управлять велосипедом в соответствии с требованиями Правил дорожного движения.
5. Оказывать первую медицинскую помощь, соответствующую видам травм.
6. Применять практические умения, полученные в результате обучения.

#### **Обучающиеся владеют:**

1. Комплексом знаний по безопасному поведению на улицах и дорогах.
2. Понятиями о том, что дорога несет потенциальную опасность и подросток должен быть дисциплинированным и сосредоточенным.

#### **Методы обучения**

Основная методическая установка модуля программы «Школа дорожной грамоты» - обучение детей и подростков навыкам безопасного поведения на дороге. При этом используются следующие методы обучения: словесный метод, практическая работа, метод игры, наглядный метод. Множество заданий выполняется с помощью персонального компьютера и необходимых программных средств. Выбор методов и приемов педагогического руководства определяется целями и задачами конкретного занятия и содержания обучения курса.

## **Правовое воспитание участников дорожного движения.**

Понятия «безопасность», «дорожная безопасность». Права, обязанности, ответственность участников дорожного движения. Ответственность участников дорожного движения за нарушение ПДД. Значение терминов и понятий при изучении ПДД.

### **2. Правила дорожного движения.**

**2.1. Общие положения.** Значение Правил в обеспечении порядка и безопасности дорожного движения. Общая структура правил. Основные понятия и термины, содержащиеся в Правилах.

Обязанности участников дорожного движения. Порядок ввода ограничений в дорожном движении.

Документы, которые водитель механического транспортного средства должен иметь при себе и передавать для проверки сотруднику милиции.

Порядок предоставления транспортных средств должностным лицам.

Права и обязанности водителей транспортных средств, движущихся с включенным проблесковым маячком синего цвета и специальным звуковым сигналом.

Обязанности других водителей по обеспечению безопасности движения специальных транспортных средств.

Обязанности водителей, причастных к дорожно-транспортному происшествию.

Обязанности пешеходов и пассажиров по обеспечению безопасности дорожного движения.

**Практическая часть:** решение задач по пройденной теме (тренажер, перфокарты)

**2.2. Дорожные знаки.** Значение дорожных знаков в общей системе организации дорожного движения. Классификация дорожных знаков. Требования к расстановке знаков. Дублирующие, повторные и временные знаки.

**Предупреждающие знаки.** Назначение. Общий признак предупреждения. Правила установки предупреждающих знаков. Название и назначение каждого знака. Действия водителя при приближении к опасному участку дороги, обозначенному соответствующим предупреждающим знаком.

**Знаки приоритета.** Назначение. Название и место установки каждого знака. Действия водителей в соответствии с требованиями знаков приоритета.

**Запрещающие знаки.** Назначение. Общий признак запрещения. Название, назначение и место установки каждого знака. Действия водителей в соответствии с требованиями запрещающих знаков. Исключения. Права водителей с

ограниченными физическими возможностями и водителей, перевозящих таких лиц.  
Зона действия запрещающих знаков.

**Предписывающие знаки.** Назначение. Общий признак предписания. Название, назначение и место установки каждого знака. Действия водителей в соответствии с требованиями предписывающих знаков. Исключения.

**Знаки особых предписаний.** Назначение, общие признаки. Название, назначение и место установки каждого знака.

**Информационные знаки.** Назначение. Общие признаки знаков. Название, назначение и место установки каждого знака. Действия водителей в соответствии с требованиями знаков, которые вводят определенные режимы движения.

**Знаки сервиса.** Назначение. Общие признаки знаков. Название и место установки.

**Знаки дополнительной информации (таблички).** Назначение. Название и размещение каждого знака.

**Практическая часть:** решение задач по пройденной теме (тренажер, перфокарты), отработка знаний в автогородке.

### 2.3. Дорожная разметка и ее характеристики.

Значение разметки в общей организации дорожного движения, классификация разметки.

Горизонтальная разметка. Назначение. Цвет и условия применения каждого вида горизонтальной разметки. Действия водителей в соответствии с требованиями горизонтальной разметки.

Вертикальная разметка. Назначение. Цвет и условия применения каждого вида вертикальной разметки.

**Практическая часть:** решение задач по пройденной теме (тренажер, перфокарты), отработка знаний в автогородке.

### 2.4. Порядок движения, остановка и стоянка транспортных средств.

Предупредительные сигналы. Виды и назначение сигналов. Правила подачи сигналов световыми указателями поворотов и рукой. Использование предупредительных сигналов при обгоне. Опасные последствия несоблюдения правил подачи предупредительных сигналов.

Начало движения. Маневрирование. Обязанности водителей перед началом движения, перестроением и маневрированием. Порядок выполнения поворота на перекрестке. Поворот налево и разворот вне перекрестка. Действия водителя при наличии полосы разгона (торможения). Места, где запрещен разворот.

Порядок движения задним ходом. Места, где запрещено движение задним ходом.

Опасные последствия несоблюдения правил маневрирования.

Расположение транспортных средств на проезжей части. Требования к расположению транспортных средств на проезжей части в зависимости от количества полос для движения, видов транспортных средств, скорости движения. Случаи, когда разрешается движение по трамвайным путям. Повороты на дороге с реверсивным движением.

Опасные последствия несоблюдения правил расположения транспортных средств на проезжей части.

Скорость движения. Факторы, влияющие на выбор скорости движения. Ограничение скорости в населенных пунктах. Ограничение скорости вне населенных пунктов, на автомагистралях для различных категорий транспортных средств. Запрещение при выборе скоростного режима. Выбор дистанции и интервалов. Особые требования для водителей тихоходных и большегрузных транспортных средств.

Опасные последствия несоблюдения безопасной скорости и дистанции.

Обгон и встречный разъезд. Обязанности водителя перед началом обгона. Действия водителя при обгоне. Места, где обгон запрещен.

Встречный разъезд на узких участках дорог. Встречный разъезд на подъемах и спусках. Опасные последствия несоблюдения правил обгона и встречного разъезда.

Остановка и стоянка. Порядок остановки и стоянки. Способы постановки транспортных средств на стоянку. Длительная стоянка вне населенных пунктов. Меры предосторожности при постановке транспортного средства на стоянку. Места, где остановка и стоянка запрещены.

Опасные последствия несоблюдения правил остановки и стоянки.

**Практическая часть:** дать оценку дорожным ситуациям на перекрестках, предвидеть скрытую опасность. Оценка скорости и направления движения машин.

## **2.5. Регулирование дорожного движения.**

Средства регулирования дорожного движения. Значение сигналов светофора и действия водителей в соответствии с этими сигналами. Реверсивные светофоры. Светофоры для регулирования движения трамваев, а также других маршрутных транспортных средств, движущихся по выделенной полосе.

Значение сигналов регулировщика. Для трамваев, пешеходов и безрельсовых транспортных средств. Порядок остановки при сигналах светофора или регулировщика, запрещающих движение.

Действия водителей и пешеходов в случаях, когда указание регулировщика противоречат сигналам светофора, дорожным знакам и разметке.

**Практическая часть:** учебный перекресток, жесты регулировщика, решение перфокарт.

## **2.6. Проезд перекрестков.**

Общие правила проезда перекрестков. Случаи, когда водители трамваев имеют преимущества.

Регулируемые перекрестки. Взаимодействие сигналов светофора и знаков приоритета. Порядок и очередность движения на регулируемом перекрестке.

Нерегулируемые перекрестки. Порядок движения на перекрестках неравнозначных дорог.

Очередность проезда перекрестка, когда главная дорога меняет направление.

Действия водителя в случае, если он не может определить наличие покрытия на дороге (темное время суток, грязь, снег) и при отсутствии знаков приоритета.

**Практическая часть:** учебный перекресток, жесты регулировщика, решение перфокарт, разбор дорожных ситуаций.

## **2.7. Проезд пешеходных переходов, остановок маршрутных транспортных средств и железнодорожных переездов.**

Пешеходные переходы и остановки маршрутных транспортных средств. Обязанности водителя, приближающегося к нерегулируемому пешеходному переходу, остановке маршрутных транспортных средств или транспортному средству, имеющему опознавательный знак «Перевозка детей».

Железнодорожные переезды. Разновидности железнодорожных переездов. Устройство и особенности работы современной ж/д сигнализации на переездах. Порядок движения транспортных средств.

Правила остановки транспортных средств перед переездом. Обязанности водителя при вынужденной остановке на переезде.

Запрещения, действующие на ж/д переезде.

Опасные последствия нарушения правил проезда пешеходных переходов, остановок маршрутных транспортных средств и ж/д переездов.

**Практическая часть:** решение задач по пройденной теме (тренажер, перфокарты), отработка знаний в автогородке.

## **2.8. Особые условия движения.**

Движение по автомагистралям. Запрещения, вводимые на автомагистралях. Обязанности водителей при вынужденной остановке на проезжей части автомагистрали и на обочине.

Движение в жилых зонах.

Приоритет маршрутных транспортных средств. Пересечение трамвайных путей вне перекрестка.

Порядок движения на дороге с выделенной полосой для маршрутных транспортных средств. Правила поведения водителей в случаях. Когда троллейбус или автобус начинает движение от обозначенного места остановки.

Правила пользования внешними световыми приборами и звуковыми сигналами.

Включение ближнего света фар в светлое время суток. Действия водителя при ослеплении. Порядок использования противотуманных фар, фары-прожектора, фары искателя и задних противотуманных фонарей, знака автопоезда.

Случаи, разрешающие применение звуковых сигналов.

Учебная езда. Условия, при которых разрешается учебная езда. Требование к обучающему, обучаемому и учебному механическому транспортному средству.

Требования к движению велосипедов, мопедов, гужевых повозок, а также прогону животных (запреты и возрастной ценз, с которого разрешается управление).

**Практическая часть:** решение задач по пройденной теме (тренажер, перфокарты), отработка знаний в автогородке, разбор дорожных ситуаций.

## **2.9. Психологические основы безопасного управления транспортным средством.**

Психологические основы деятельности водителя.

Зрение, слух и осязание – важнейшие каналы восприятия информации. Понятие о психических процессах. Причины отвлечения внимания. Свойства нервной системы и темперамент. Психологические качества человека. Обработка информации, воспринимаемой водителем.

Основы саморегуляции психических состояний в процессе управления транспортным средством. Психические состояния, влияющие на управление транспортным средством. Профилактика утомления.

Основы бесконфликтного взаимодействия участников дорожного движения.

Общая культура человека как основа для безопасного поведения на дорогах. Понятие конфликта.

**Практическая часть:** отработка техники управления транспортным средством (автотренажер).

## **3.1. Основы управления транспортным средством и безопасность движения.**

Планирование поездки в зависимости от целей и дорожных условий движения. Влияние дорожных условий на безопасность движения. Понятие о дорожно-транспортном происшествии.

Оценка уровня опасности воспринимаемой информации, организация наблюдения в процессе управления транспортным средством.

Оценка тормозного и остановочного пути. Формирование безопасного пространства вокруг транспортного средства при разных скоростях движения.

**Практическая часть:** отработка техники управления транспортным средством (автотренажер).

## **3.2. Медицина.**



Дорожно-транспортный травматизм (общая характеристика). Правовые аспекты оказания медицинской помощи пострадавшим при ДТП.

Основы анатомии и физиологии человека.

Первая медицинская помощь при травмах. Раны и их первичная обработка.

Правила наложения транспортной иммобилизации.

Виды бинтовых повязок и правила их наложения.

Первая медицинская помощь пострадавшим с острым заболеванием и в состоянии неадекватности.

Особенности транспортировки пострадавшего при ДТП в лечебное учреждение.

Правила пользования медицинской аптечкой.

**Практическая часть:** упражнения на отработку теории (муляж).

## **Дидактическое обеспечение**

***ЭЛЕКТИВНЫЙ КУРС К***

***ОБРАЗОВАТЕЛЬНОЙ ПРОГРАММЕ***

# «ШКОЛА ДОРОЖНОЙ ГРАМОТЫ»

*Приложение 1*

## *К теме «Дорожные знаки и дорожная разметка»* **Дорога и ее элементы**

Дословно определение в Правилах дорожного движения звучит так: “Дорога – обустроенная или приспособленная и используемая для движения транспортных средств полоса земли либо поверхность искусственного сооружения (мост, путепровод, эстакада)..” Обращаю ваше внимание, что по определению дорога совершенно не предназначена для движения пешеходов, а именно для транспортных средств, т.е. на дороге в обязательном порядке должно быть выделено место, где может двигаться транспорт. Таким местом, правильнее – элементом дороги, является проезжая часть. **“Проезжая часть – элемент дороги, предназначенный для движения безрельсовых транспортных средств”**. Часто подменяют понятия дорога и проезжая часть, вспомните сколько раз вы говорили, что перешли дорогу,

на самом деле вы переходили не дорогу, а проезжую часть, оставаясь на той же самой дороге.

Рис. 1 «Части дороги»

А - дорога;

Б - проезжая часть;

В - тротуар или обочина

Основную часть дороги составляет проезжая часть, а по бокам располагаются тротуары (если это городская дорога и в них есть необходимость) или обочины. Ширина дороги и как следствие ширина проезжей части выбираются в зависимости от предполагаемой интенсивности движения по ней. Не бывает дорог без проезжей части, а вот дороги без тротуара или без обочины – вполне, иногда на дороге присутствуют и тротуар, и обочина. В свою очередь тротуары не обязательный элемент дороги и они могут отсутствовать.

Всегда, если не установлено знаками или разметкой, проезжая часть или проезжие части, если их несколько используется для движения в двух направлениях, другими словами является двухсторонними (рис.2).

**“Тротуар – элемент дороги, предназначенный для движения пешеходов и примыкающий к проезжей части или отделенный от нее газоном”.** Таким образом, где нет или мало пешеходов, тротуар просто не нужен, его место занимает обочина. **“Обочина – элемент дороги, примыкающий непосредственно к проезжей части на одном уровне с ней, используемый для движения, остановки и стоянки”.** В это определение закралась досадная неточность – обочина может использоваться только для движения пешеходов, двигаться по обочине на транспортном средстве запрещено.

**Рис. 1 Части дороги.**



Рис. 2  
Две

**двусторонние проезжие части.**

На данном рисунке изображена дорога с двумя проезжими частями (I и II), каждая из которых может использоваться для движения в обоих направлениях.

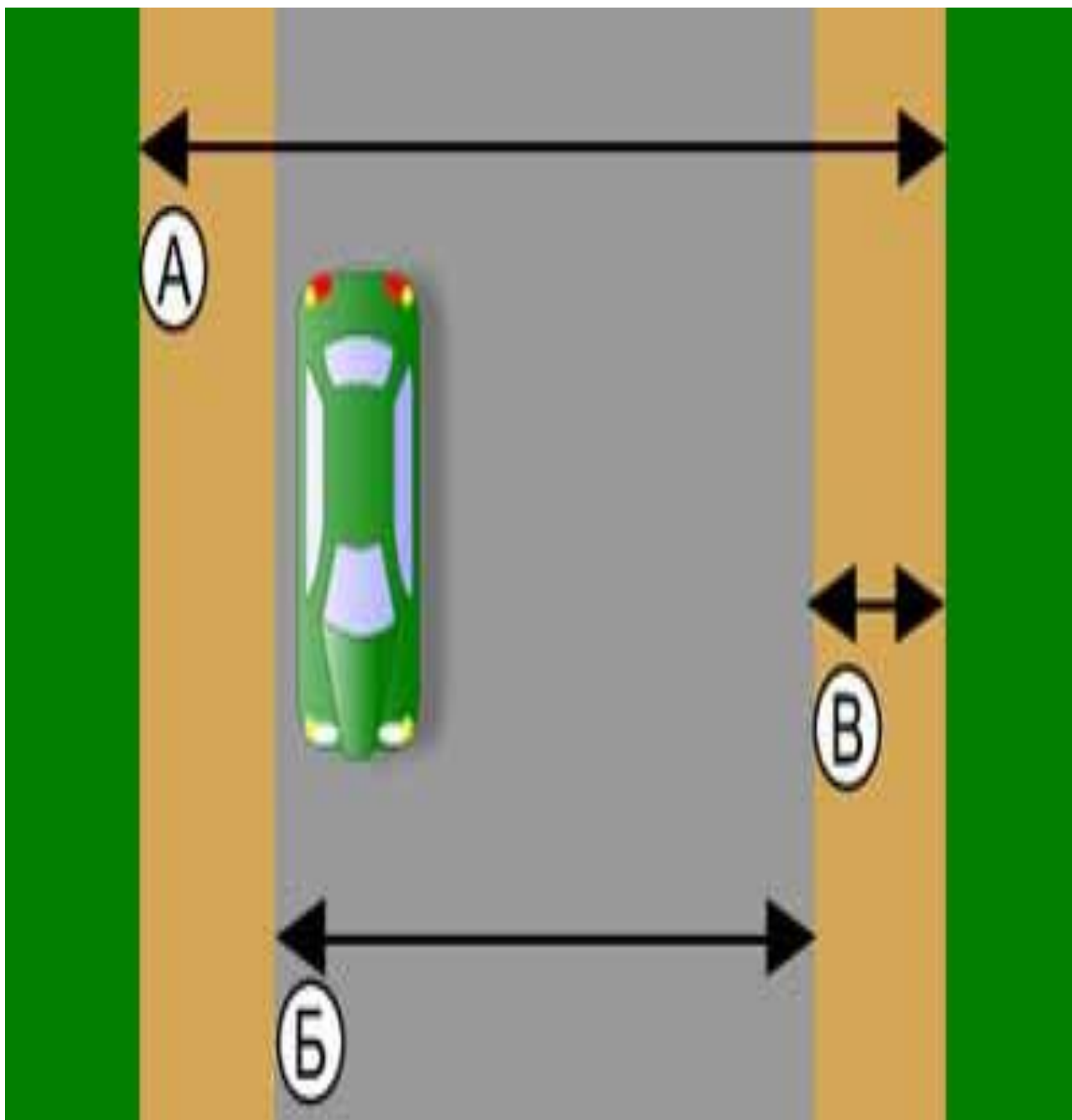
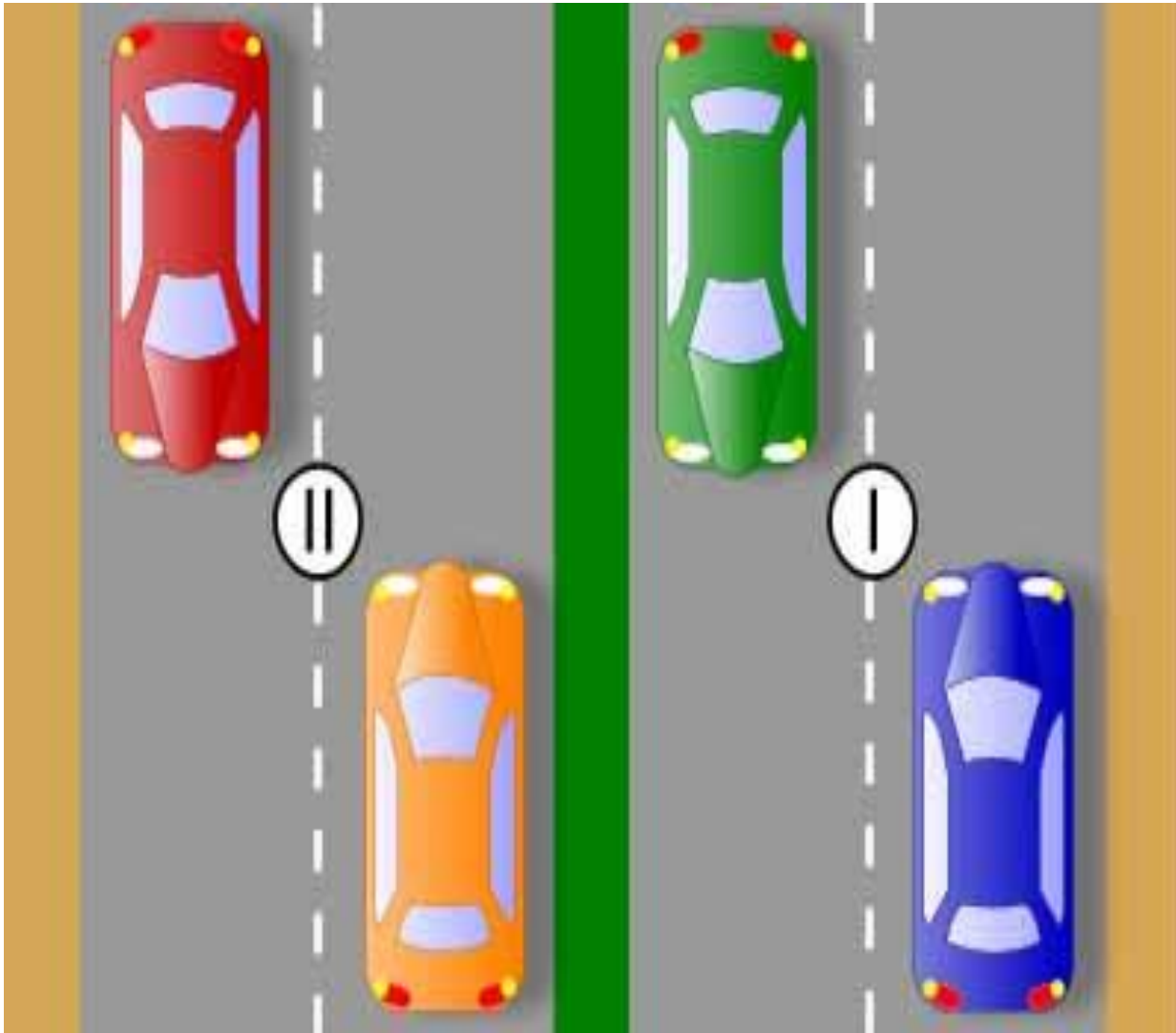

Наличие разделительной полосы на дороге не влияет на организацию направлений движения по каждой из проезжих частей.

Бывает необходимость на одной дороге выделить не одну, а несколько проезжих частей, отделяются проезжие части с помощью разделительной полосы. **“Разделительная полоса – элемент дороги, выделенный конструктивно или с помощью разметки, разделяющий смежные проезжие части и не предназначенный для движения и остановки, безрельсовых транспортных средств и пешеходов”**

**Рис. 3 Две односторонние проезжие части.**

В отличие от предыдущего случая (рис. 2), на этой дороге каждая из проезжих частей (I и II) используется для движения только в одном направлении.

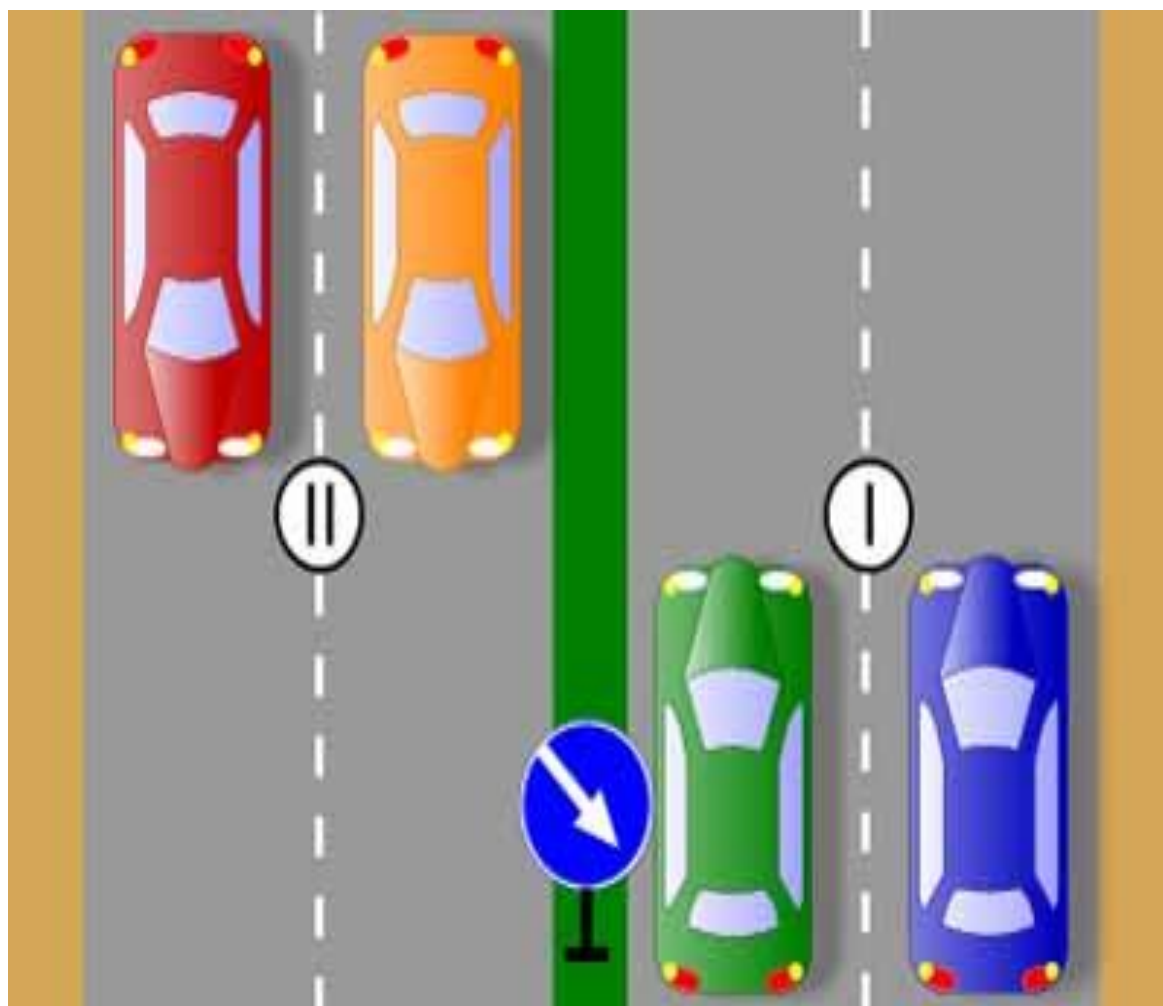

Связано это с наличием в разрывах разделительной полосы знака 4.2.1 "Объезд препятствия справа".

Для чего же делают разделительную полосу? На дорогах с высокой интенсивностью и на автомагистралях есть необходимость отделить друг от друга встречные потоки, тогда по каждой из проезжих частей организуют движение только в одном направлении. На разделительной полосе могут размещать трамвайные пути.

Использование разделительной полосы для отделения встречных потоков частое, но не единственная цель ее использования.

**Рис. 4 Дорога с тремя проезжими частями**

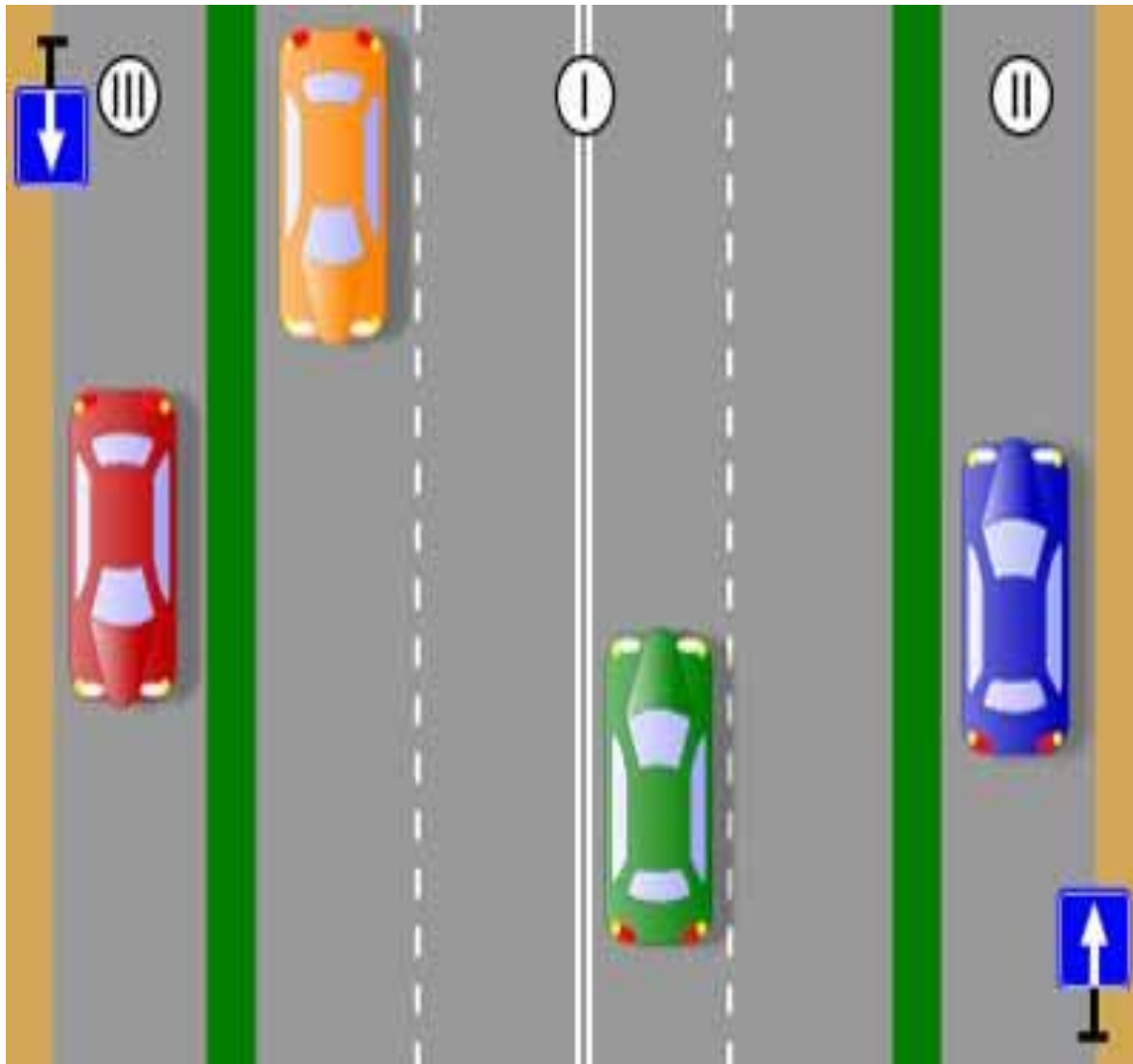

В качестве примера приведена дорога, на которой три проезжие части. Две из них (II и III) односторонние, установлены знаки 5.5 "Дорога с односторонним движением", а одна (I) двусторонняя.

Движение в пределах проезжей части вне зависимости от ее ширины упорядочено, и порядок этот называется рядностью. То есть все транспортные средства движутся рядами в соответствии с полосами для движения. «Полоса движения – любая из продольных полос проезжей части, обозначенная или не обозначенная разметкой и имеющая ширину, достаточную для движения автомобилей в один ряд.» Обратите внимание, точная ширина полосы в правилах не оговорена, но она должна быть достаточна для движения среднестатистического автомобиля (по всей видимости, легкового), т.е. если принять ширину автомобиля за два метра, то ширина полосы должна быть примерно три метра. Возникает вопрос, откуда появился лишний метр. Все очень просто – автомобили не могут двигаться вплотную, между ними должно оставаться расстояние, называемое интервалом. При этом интервал должен быть безопасным, зависит безопасность интервала от скорости движения.

### **Рис. 5 Дорожные знаки, по которым можно определить количество полос**

Рис. 5 Дорожные знаки, по которым можно определить количество полос

5.15.1 — «Направления движения по полосам»

5.15.2 — «Направления движения по полосе»

5.15.7 — «Направление движения по полосам»

5.15.8 — «Число полос»



**Определение количество полос для движения на проезжей части.**

Делается это очень просто, более того тремя возможными способами: самый простой – по разметке, достаточно пересчитать обозначенные полосы. Однако разметка не всегда присутствует, например, зимой она полностью стирается, это не

должно

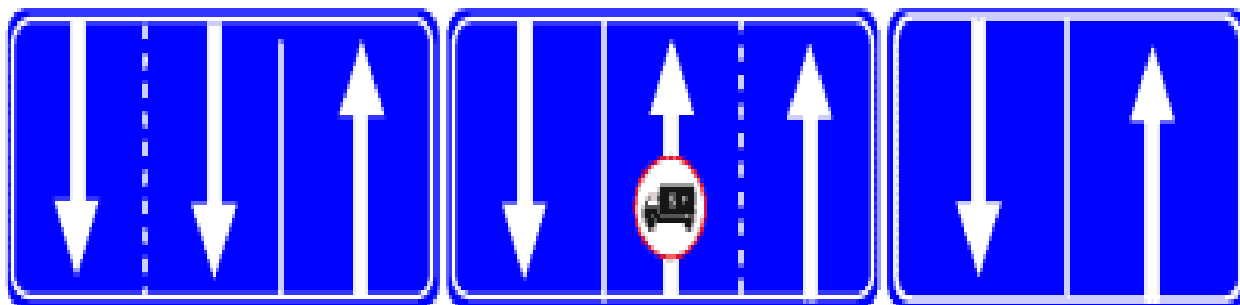

5.15.7

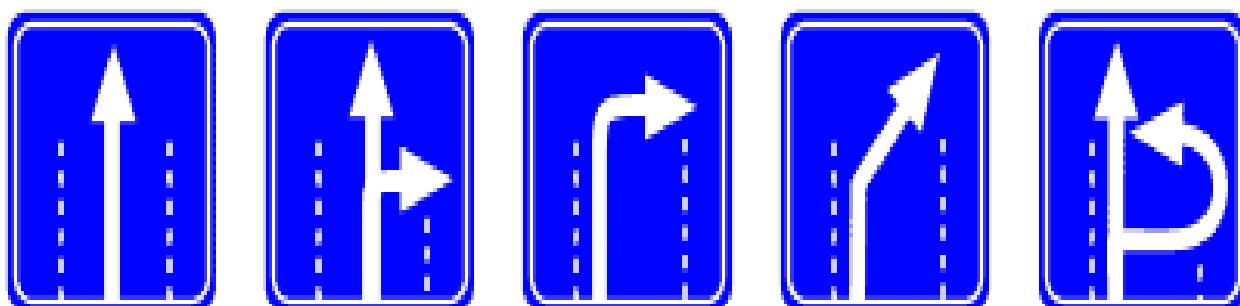

5.15.2

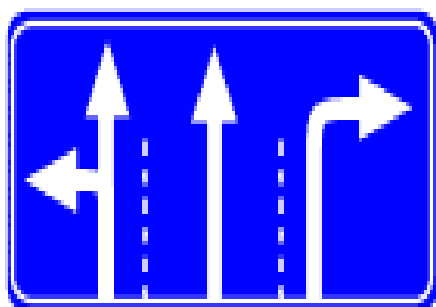

5.15.1

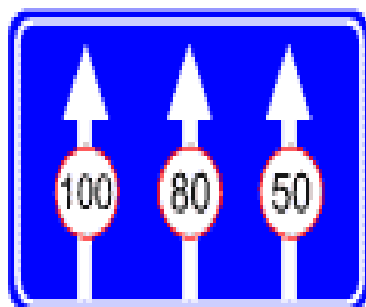

5.15.8

поставить вас в тупик, существуют несколько знаков, по которым также можно определить количество полос, это знаки 5.15.1 «Направления движения по полосам», 5.15.2 «Направления движения по полосе», 5.15.7 «Направление движения по полосам» и 5.15.8 «Число полос» (рис. 4). В случае если отсутствуют и разметка и знаки количество полос определяют визуально, т.е. подсчитывают, сколько легковых автомобилей поместится на проезжей части с учетом интервала между ними (рис. 5).

На занятиях практически в каждой группе приходится слышать, что количество полос зависит от разметки. Нет и еще раз нет, разметку наносят в соответствии с количеством полос, а не наоборот. Подумайте, если я разрисую всю

проезжую часть шириной в 3 метра полосками с расстоянием между ними в десять сантиметров, неужели получится 30 полос для движения?

Рис. 6 Количество полос для движения.

На приведенном рисунке на обеих дорогах по четыре полосы для движения. В первом случае они обозначены разметкой (А), во втором не обозначены (Б). Однако наличие или отсутствие разметки не сказывается на общем количестве полос — **количество полос зависит только от ширины проезжей части**, а наносят разметку и устанавливают знаки в соответствии с количеством полос, но не наоборот.

Рис. 6 Количество полос движения.

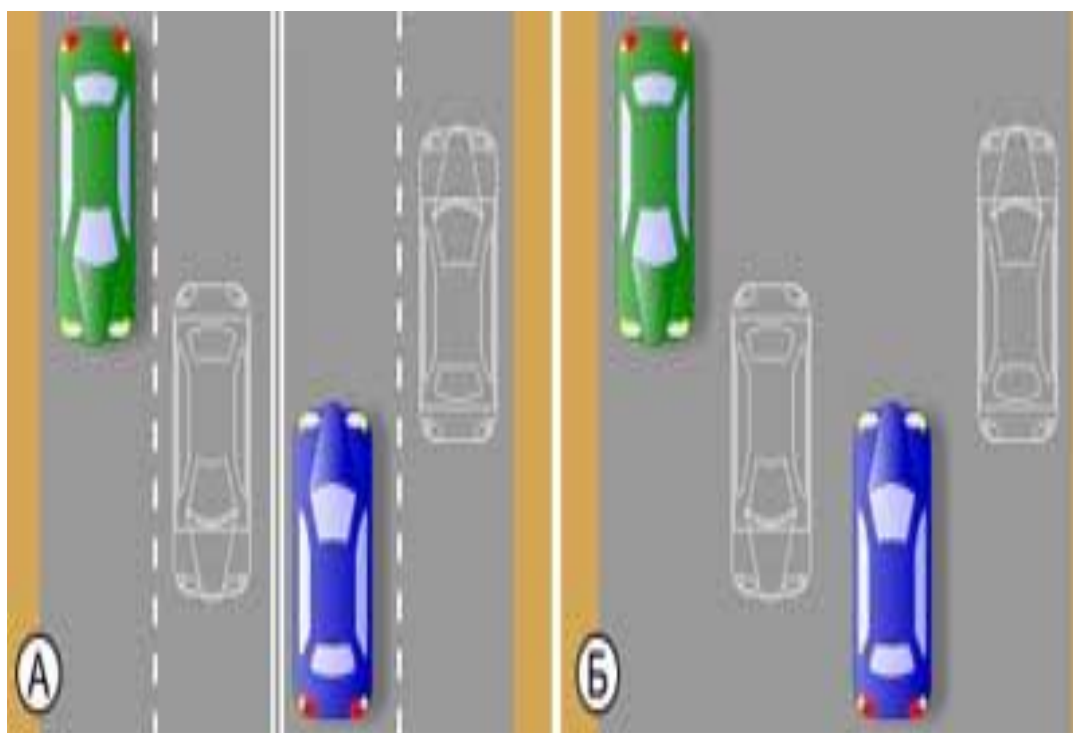

Стоит заметить, что не все так просто с определением количества полос, если оказывается, что их общее количество нечетное, а разметка отсутствует... Этот вопрос выходит за рамки нашего сегодняшнего занятия и будет обсуждаться позже, в главе "Расположение транспортных средств на проезжей части". Там же мы поговорим о таких особенных полосах как "Полоса для маршрутных транспортных средств" и о полосах с реверсивным движением.

В разрезе этой темы осталось выяснить — являются ли трамвайные пути полосой для движения. Для начала разрешим вопрос о ширине трамвайных путей: не путайте рельсы и трамвайные пути не одно и то же, также как и колея автомобиля и его габариты. Если ширина полосы для движения определяется шириной автомобиля, то ширина трамвайных путей соответственно шириной

трамвая. Таким образом получается, что автомобиль легко помещается на трамвайных путях, но несмотря на это трамвайные пути не являются полосой для движения, более того они не являются и проезжей частью, вспомните, по определению проезжая часть используется для движения безрельсовых транспортных средств. Несмотря на это, в некоторых случаях трамвайные пути могут использоваться и вами - водителями автомобилей. Об использовании трамвайных путей вы можете узнать в главе "Расположение транспортных средств на проезжей части".

### **Перекрестки и пересечения проезжих частей**

Основное и, наверное, единственное назначение перекрестка — дать возможность водителям поменять направление движения.

**“Перекресток – место пересечения, примыкания или разветвления дорог на одном уровне, ограниченное воображаемыми линиями, соединяющими соответственно противоположенные, наиболее удаленные от центра перекрестка начала закруглений проезжих частей. Не считаются перекрестками выезды с прилегающих территорий.”**

### **Рис. 7 Перекресток образованный примыканием тупика**

**Тупик – это дорога, несмотря на то, что не имеет сквозного проезда, а значит, пересечение или примыкание с тупиком образует перекресток.**

В нашем случае перекресток равнозначный и на нем действует правило "помехи справа". Уступает дорогу водитель красного автомобиля.

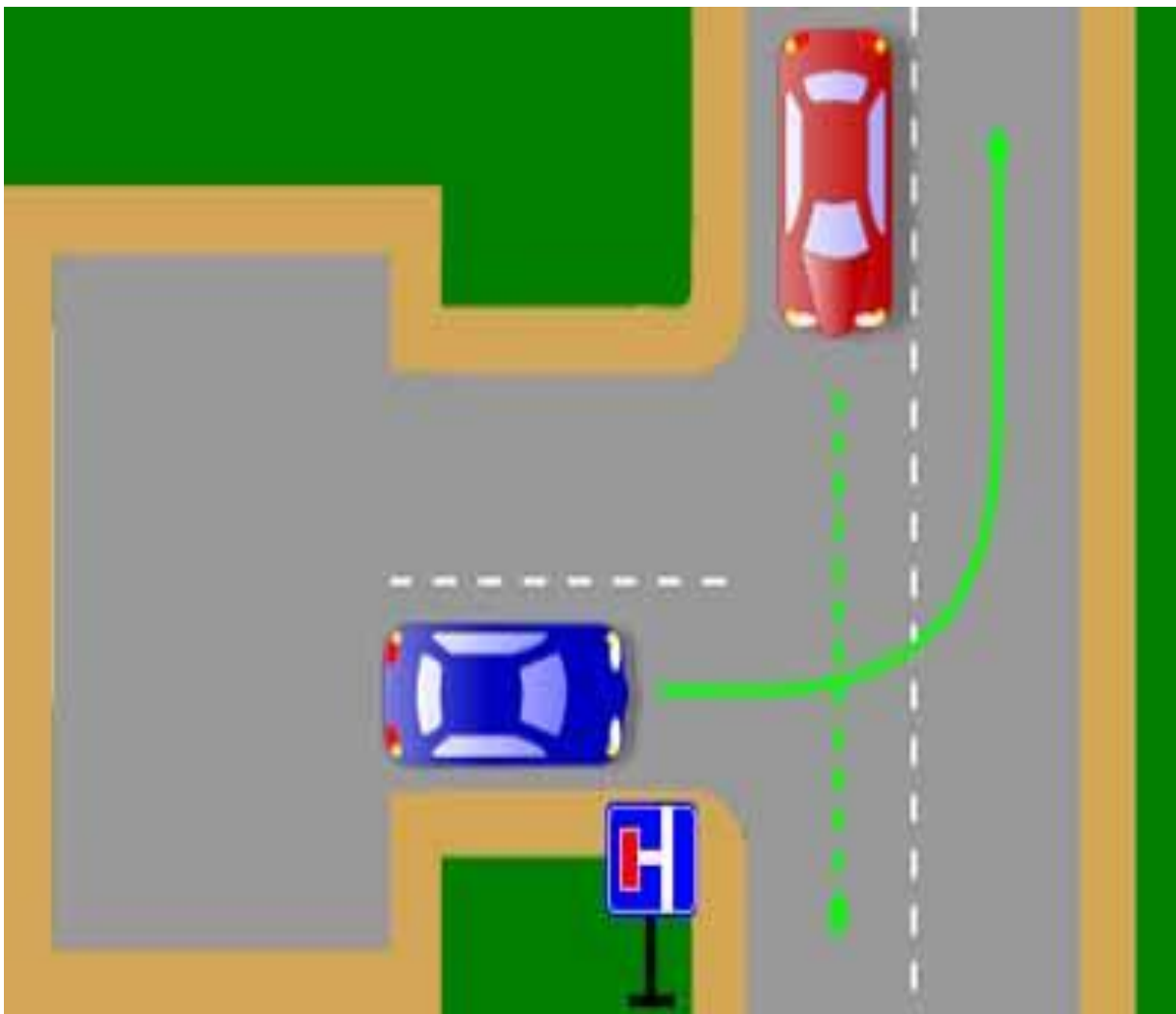

“П  
рилегаю  
щая  
террито  
рия -  
террито  
рия,  
непосре  
дственн  
о  
прилега  
ющая к

дороге и не предназначенная для сквозного движения ТС (дворы, жилые массивы, автостоянки, автозаправочные станции, предприятия и т.п.)...”

**Рис. 8 Выезд с прилегающей территории (АЗС).**

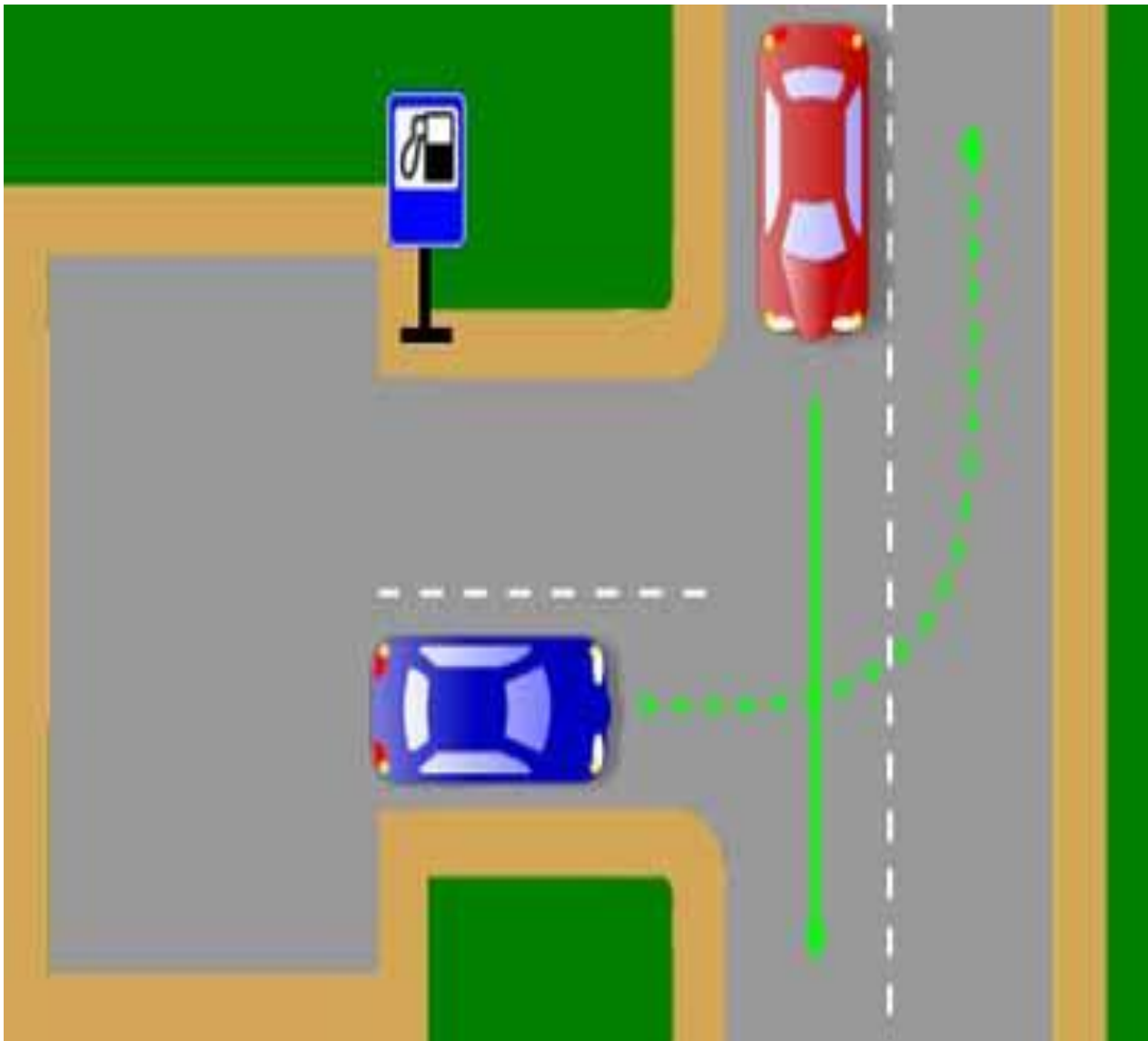

Выезды с автозаправочных станций, дворов, прилегающих территорий не являются перекрестками. По отношению к выезжающему с таких территорий считается, что он начинает движение, а значит должен пропускать всех прочих участников движения. На приведенном рисунке уступает дорогу водитель синего автомобиля.

Многие считают, что перекрестки опасны сами по себе, ведь на них пересекается несколько потоков транспортных средств, однако, это не так – существуют правила проезда перекрестков, которые четко оговаривают очередность и порядок их проезда. Подробнее о проезде перекрестков мы поговорим позже, в главе “Проезд перекрестков”, а пока попробуем их классифицировать.

Итак, перекрестки можно разделить по типу регулирования: **регулируемые и нерегулируемые**. Нерегулируемые перекрестки в свою очередь можно поделить на равнозначные и неравнозначные.

Другой вариант классификации – по конфигурации перекрестка: **крестообразные, Т-образные, перекрестки с круговым движением, Y-образные и т.д.** Вне зависимости от формы перекрестка, правила их проезда одинаковые.

Вне зависимости от формы перекрестка, всегда можно определить их границы. Как было уже сказано выше в определении, границами перекрестка являются воображаемые линии, соединяющие соответственно противоположенные, наиболее удаленные от центра перекрестка начала закруглений проезжих частей (рис. 9).

Рис. 9 Границы перекрестка и пересечения проезжих частей.

А – границы перекрестка;

Б – границы пересечения проезжих частей

В пределах одного перекрестка, если мы проведем продолжение границ каждой из проезжих частей каждой дороги, мы получим пересечения проезжих частей и, соответственно, их границы. С практической точки зрения, знание этих границ необходимо любому водителю. Так, например, запрещена остановка ближе 5 м. от границы пересечения проезжих частей, кроме всего прочего, многие знаки действуют не на весь перекресток, а только на то пересечение проезжих частей, перед которым они установлены.

**Рис. 9 Границы перекрестка и пересечения проезжих частей.**

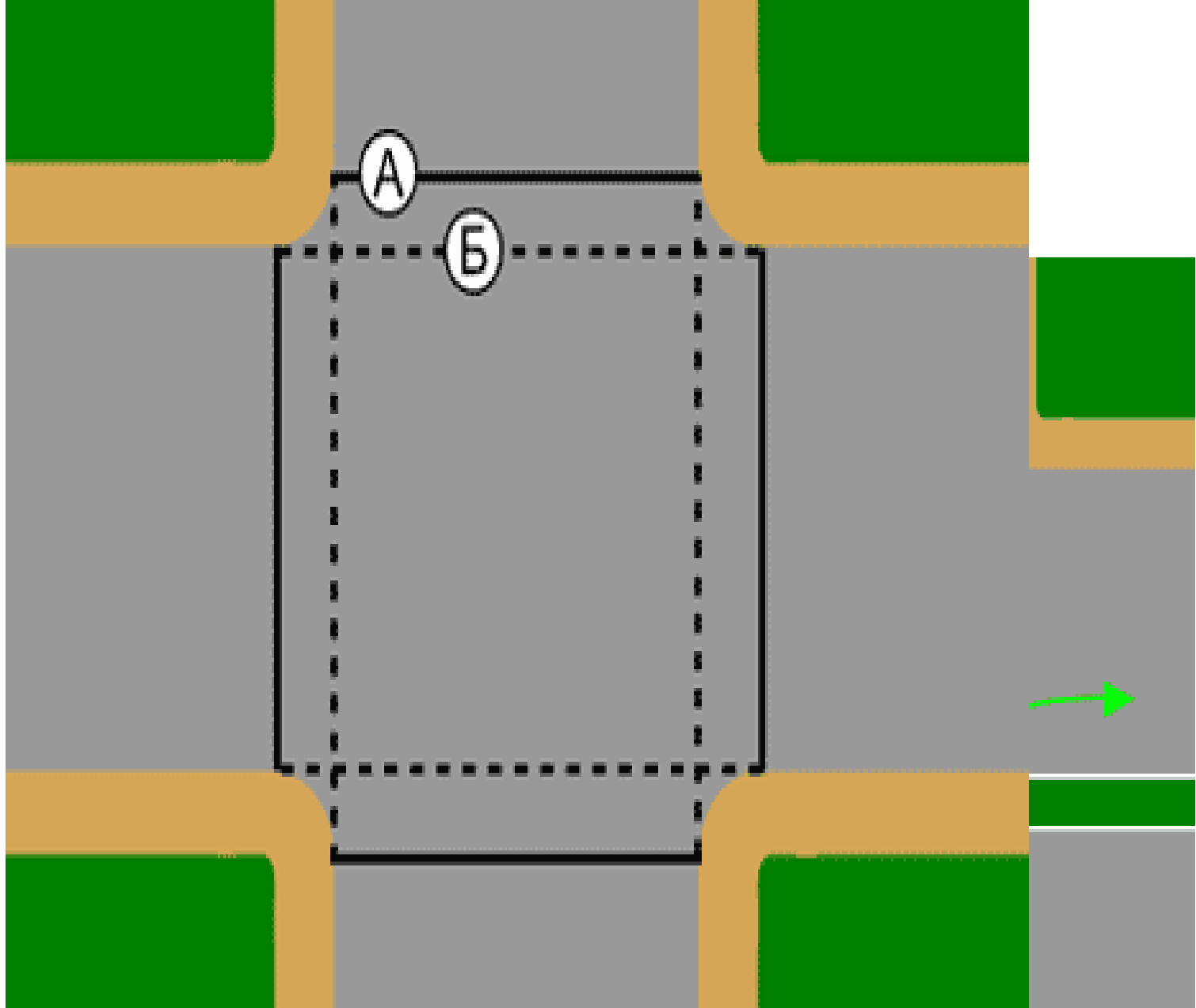

**Рис. 10** Количество пересечений проезжих частей на перекрестке.

Если хотя бы одна из дорог, образующих

перекресток будет иметь более одной проезжей части, то и на формируемом перекрестке будет больше чем одно пересечение проезжих частей

На представленном рисунке изображен перекресток с четырьмя пересечениями проезжих частей (обозначены цифрами). Перед перекрестком установлен знак 4.1.1 "Движение прямо", который в данном применении действует только на ближайшее пересечение проезжих частей (1-ое) и требует проехать его

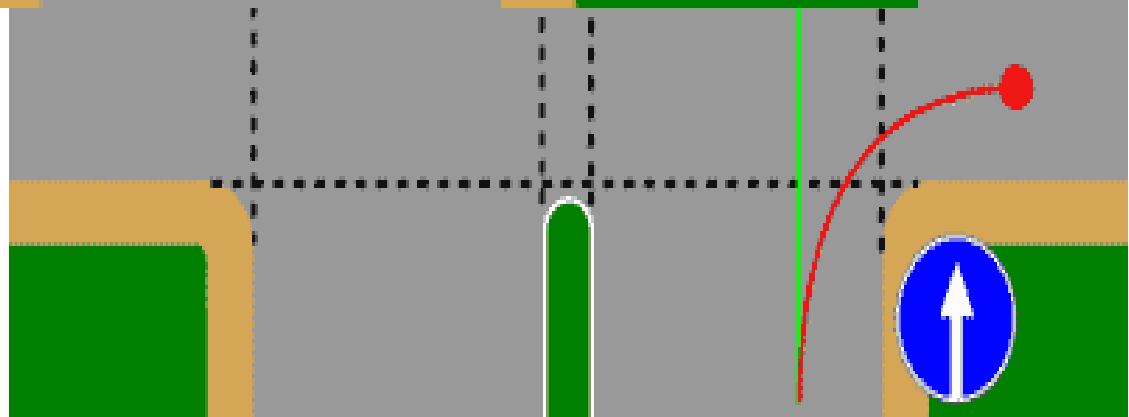

только в прямом направлении. На следующем пересечении (2-е) водитель вправе выбрать направление движения по своему усмотрению.

### **Недостаточная и ограниченная видимость**

**“Недостаточная видимость – видимость дороги менее 300 м в условиях тумана, дождя, снегопада и тому подобного, а также в сумерки”.** В условиях недостаточной видимости изменяется восприятие водителем скорости движения транспортных средств и расстояние до них, но с учетом этих факторов, оценить расстояние и скорость все - же возможно. Как результат, в условиях недостаточной видимости совершать маневры (например, разворот) не запрещено.

Определение ограниченной видимости как таковое отсутствует в правилах, но многократно встречаются положения, регламентирующие те или иные действия, где видимость дороги менее 100 м, по сути, речь идет как раз об ограниченной видимости. В дальнейшем, мы будем использовать именно это определение. **“Ограниченная видимость – видимость дороги менее 100 м хотя бы в одном направлении, связанная с конструктивными особенностями дороги”.** Так, крутой поворот или строение рядом с проезжей частью могут сформировать условия ограниченной видимости. Если сравнить с предыдущим случаем выполнение разворота, то в условиях ограниченной видимости выполнить его нельзя – расстояние до встречного просто невозможно оценить.

### **Разрешенная максимальная масса**

**Разрешенная максимальная масса – масса снаряженного транспортного средства с грузом, водителем и пассажирами, установленная предприятием-изготовителем в качестве максимально допустимой...** Под снаряженной массой подразумевают массу самого транспортного средства с полностью заправленными техническими жидкостями (полный бак бензина, охлаждающая жидкость и т.д.). В разрешенную максимальную массу входит все, она не меняется в процессе эксплуатации транспортного средства и внесена в документы (паспорт транспортного средства и свидетельство о регистрации ТС). На основании разрешенной максимальной массы грузовые автомобили относят либо к категории «В», либо к категории «С».

Схожее понятие грузоподъемность характерно для прицепов, это максимальная масса груза, которую можно перевозить в прицепе. На основе грузоподъемности, определяется необходимость наличия категории «Е» в дополнение к основной категории.

*Приложение 2*

***К теме «Дорожные знаки»***



## Дорожные знаки

**Дорожные знаки** предоставляют водителю практически всю необходимую информацию: **об условиях и порядке движения, ограничениях и требованиях.** Знать нужно не только как выглядит тот или иной знак, но и как он называется, в большинстве случаев название знака дает водителю исчерпывающую информацию о том, что от него требуется или что здесь находится.

Все знаки (а их в настоящий момент 265) делятся на **8 групп: предупреждающие, знаки приоритета, запрещающие, предписывающие, особых предписаний, информационные, сервиса и знаки дополнительной информации.** Мы не будем рассматривать абсолютно все знаки, а остановимся лишь на тех, что имеют особенности в применении.

### Предупреждающие знаки

Основная и единственная задача знаков этой группы предупредить водителя об подстерегающей его далее по дороге опасности, причем предупредить заранее. Таким образом, предупреждающие знаки устанавливаются вне населенных пунктов за 150 — 300 м., а в населенных пунктах за 50 — 100 м., более того знаки могут устанавливаться дважды, это для тех кто пропустил и не заметил первый знак.

### Предупреждающие знаки

*Приложение 1  
к Правилам дорожного движения  
Российской Федерации*

*По ГОСТ Р 52289-2004, ГОСТ Р 52290-2004 и ст. 12.16 КоАП*

Предупреждающие знаки информируют водителей о приближении к опасному участку дороги, движение по которому требует принятия мер, соответствующих обстановке.



1.1

«Железнодорожный переезд  
со шлагбаумом»



1.2

«Железнодорожный переезд  
без шлагбаума»



1.3.1  
«Однопутная  
железная дорога»



1.3.2  
«Многопутная  
железная дорога»

Обозначение необорудованного шлагбаумом переезда  
через железную дорогу:

1.3.1 — с одним путем

1.3.2 — с двумя путями и более



1.4.1 — 1.4.6

«Приближение к железнодорожному переезду»

Дополнительное предупреждение о приближении  
к железнодорожному переезду вне населенных пунктов.



1.5  
«Пересечение с трамвайной линией»



1.6  
«Пересечение равнозначных дорог»



1.7  
«Пересечение с круговым движением»



1.8  
«Светофорное регулирование»  
Перекресток, пешеходный переход  
или участок дороги,  
движение на котором  
регулируется светофором.



1.9

**«Разводной мост»**

Разводной мост или паромная переправа.



1.11.1

1.10

**«Выезд на набережную»**

Выезд на набережную или берег.



1.11.2

**«Опасный поворот»**

Закругление дороги малого радиуса или с ограниченной видимостью:

1.11.1 — направо

1.11.2 — налево



1.12.1



1.12.2

**«Опасные повороты»**

Участок дороги с опасными поворотами:

1.12.1 — с первым поворотом направо

1.12.2 — с первым поворотом налево



1.13

**«Крутой спуск»**



1.14

**«Крутой подъем»**



1.15

**«Скользкая дорога»**

Участок дороги с повышенной скользкостью проезжей части.



1.16

**«Неровная дорога»**

Участок дороги, имеющий неровности на проезжей части (волнистость, выбоины, неплавные сопряжения с мостами и тому подобное).



1.17

**«Искусственная неровность»**

Участок дороги с искусственной неровностью (неровностями) для принудительного снижения скорости.



1.18

**«Выброс гравия»**

Участок дороги, на котором возможен выброс гравия, щебня и тому подобного из-под колес транспортных средств.



1.19

**«Опасная обочина»**

Участок дороги, на котором съезд на обочину опасен.



1.20.1 — 1.20.3

«Сужение дороги» Сужение с обеих сторон - 1.20.1, справа — 1.20.2, слева — 1.20.3.



1.21

**«Двустороннее движение»**

Начало участка дороги (проезжей части) с встречным движением.



1.22

**«Пешеходный переход»**

Пешеходный переход, обозначенный знаками 5.19.1, 5.19.2 и (или) разметкой 1.14.1 и 1.14.2.



1.23

**«Дети»**

Участок дороги вблизи детского учреждения (школы, оздоровительного лагеря и тому подобного), на проезжей части которого возможно появление детей.



1.24

**«Пересечение с велосипедной дорожкой»**



1.25  
«Дорожные работы»



1.27  
«Дикие животные»



1.29  
«Боковой ветер»



1.31  
«Тоннель»  
Тоннель, в котором отсутствует  
искусственное освещение,  
или тоннель, видимость  
въездного портала которого ограничена.



1.33  
«Прочие опасности»  
Участок дороги, на котором имеются  
опасности, не предусмотренные  
другими предупреждающими знаками.



1.26  
«Перегон скота»



1.28  
«Падение камней»  
Участок дороги, на котором  
возможны обвалы, оползни,  
падение камней.



1.30  
«Низколетящие самолеты»



1.32  
«Затор»  
Участок дороги,  
на котором образовался затор.



1.34.3



1.34.1 — 1.34.2

### «Направление поворота»

Направление движения на закруглении дороги  
малого радиуса с ограниченной видимостью.

Направление объезда ремонтируемого  
участка дороги.

### «Направление поворота»

Направления движения на  
Т-образном перекрестке или разветвлении дорог.

Направления объезда  
ремонтируемого участка дороги.

Предупреждающие знаки 1.1, 1.2, 1.5 — 1.33 вне населенных пунктов устанавливаются на расстоянии 150 — 300 м, в населенных пунктах — на расстоянии 50 — 100 м до начала опасного участка. При необходимости знаки могут устанавливаться и на ином расстоянии, которое в этом случае указывается на табличке 8.1.1.

Знаки 1.13 и 1.14 могут устанавливаться без таблички 8.1.1 непосредственно перед началом спуска или подъема, если спуски и подъемы следуют друг за другом.

Знак 1.25 при проведении краткосрочных работ на проезжей части может устанавливаться без таблички 8.1.1 на расстоянии 10 — 15 м до места проведения работ.

Знак 1.32 применяется в качестве временного или в знаках с изменяемым изображением перед перекрестком, откуда возможен объезд участка дороги, на котором образовался затор.

Вне населенных пунктов знаки 1.1, 1.2, 1.9, 1.10, 1.23 и 1.25 повторяются. Второй знак устанавливается на расстоянии не менее 50 м до начала опасного участка. Знаки 1.23 и 1.25 повторяются и в населенных пунктах непосредственно в начале опасного участка.

## Знаки приоритета

Назначение знаков данной группы устанавливать очередность проезда в местах, где траектории транспортных средств могут пересечься, в большинстве случаев это перекрестки, но также знаки применяются перед узкими участками

дорог. Знак 2.5 "Движение без остановки запрещено" может применяться перед железнодорожными переездами.

Обратите внимание, при наличии работающих средств регулирования, знаки приоритета не действуют. При решении экзаменационных задач очень часто приходится сталкиваться с невнимательностью учеников: они очень хорошо видят ярко-желтый знак "Главная дорога" и абсолютно не замечают, что при этом на светофоре включен красный сигнал, в результате - ошибка...

## Знаки приоритета

*Приложение 1  
к Правилам дорожного движения  
Российской Федерации*

По ГОСТ Р 52289-2004, ГОСТ Р 52290-2004 и ст. 12.16 КоАП

Знаки приоритета устанавливают очередность проезда перекрестков, пересечений проезжих частей или узких участков дороги.



2.1

### «Главная дорога»

Дорога, на которой предоставлено право преимущественного проезда нерегулируемых перекрестков.



2.2

### «Конец главной дороги»



2.3.1

### «Пересечение со второстепенной дорогой»

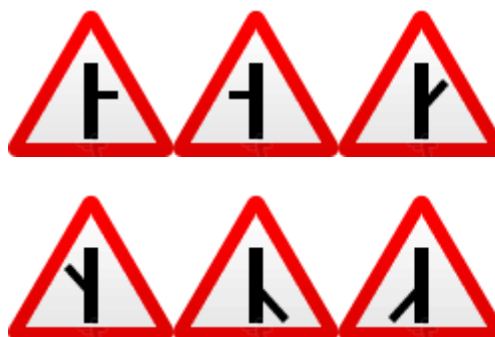

### «Примыкание второстепенной дороги»

Примыкание справа — 2.3.2, 2.3.4, 2.3.6,  
слева — 2.3.3, 2.3.5, 2.3.7.



2.4

**«Уступите дорогу»**

Водитель должен уступить дорогу транспортным средствам, движущимся по пересекаемой дороге, а при наличии таблички 8.13 — по главной.



2.5

**«Движение без остановки запрещено»**

Запрещается движение без остановки перед стоп-линией, а если ее нет — перед краем пересекаемой проезжей части.

Водитель должен уступить дорогу транспортным средствам, движущимся по пересекаемой, а при наличии таблички 8.13 — по главной дороге. Знак 2.5 может быть установлен перед железнодорожным переездом или карантинным постом. В этих случаях водитель должен остановиться перед стоп-линией, а при ее отсутствии — перед знаком.



2.6

**«Преимущество встречного движения»**

Запрещается въезд на узкий участок дороги, если это может затруднить встречное движение. Водитель должен уступить дорогу встречным транспортным средствам, находящимся на узком участке или противоположном подъезде к нему.



2.7

**«Преимущество перед встречным движением»**

Узкий участок дороги, при движении по которому водитель пользуется преимуществом по отношению к встречным транспортным средствам.

## Запрещающие знаки

Знаки этой группы вводят определенные ограничения (запреты), при этом действие знаков единое: если что-то знак запретил, все остальное разрешено. Например, знак 3.18.2 "Поворот налево запрещен" запрещает лишь поворот налево, все остальные траектории движения разрешены, в том числе и разворот.

Существуют три категории транспортных средств, водители которых могут не подчиняться требованиям некоторых запрещающих знаков: автомобили специальных служб с включенным маячком синего цвета, маршрутные транспортные средства и автомобили федеральной почтовой службы (на синем



борту нанесена белая диагональная полоса). Об автомобилях, оборудованных проблесковыми маячками и сиренами мы подробно рассмотрим в главе "Применение специальных сигналов". Далее мы не будем касаться этих исключений, а будем подходить к знакам как водители обычных транспортных средств.

## Запрещающие знаки

Приложение 1  
к Правилам дорожного движения  
Российской Федерации

По ГОСТ Р 52289-2004, ГОСТ Р 52290-2004 и ст. 12.16 КоАП

Запрещающие знаки вводят или отменяют определенные ограничения движения.



3.1

### «Въезд запрещен»

Запрещается въезд всех транспортных средств в данном направлении.



3.2

### «Движение запрещено»

Запрещается движение всех транспортных средств.



3.3

### «Движение механических транспортных средств запрещено»



3.4

### «Движение грузовых автомобилей запрещено»

Запрещается движение грузовых автомобилей и составов транспортных средств с разрешенной максимальной массой более 3,5 т (если на знаке не указана масса) или с разрешенной максимальной массой более указанной на знаке, а также тракторов и самоходных машин.

Знак 3.4 не запрещает движение грузовых автомобилей с наклонной белой полосой на бортах или предназначенных для перевозки людей.



3.5  
**«Движение мотоциклов  
запрещено»**



3.6  
**«Движение тракторов запрещено»**  
Запрещается движение тракторов  
и самоходных машин.



3.7  
**«Движение с прицепом  
запрещено»**  
Запрещается движение грузовых  
автомобилей  
и тракторов с прицепами любого  
типа,  
а также буксировка механических  
транспортных средств.



3.8  
**«Движение гужевых повозок запрещено»**  
Запрещается движение гужевых повозок (саней),  
верховых и вьючных животных, а также  
прогон скота.



3.9  
**«Движение на велосипедах  
запрещено»**  
Запрещается движение  
велосипедов и мопедов.



3.10  
**«Движение пешеходов запрещено»**



3.11  
**«Ограничение массы»**  
Запрещается движение  
транспортных средств,  
в том числе составов



3.12  
**«Ограничение массы,  
приходящейся на ось транспортного средства»**  
Запрещается движение транспортных средств,  
у которых фактическая масса, приходящаяся

транспортных средств,  
общая фактическая масса  
которых больше  
указанной на знаке.



3.13

**«Ограничение высоты»**

Запрещается движение  
транспортных средств,  
габаритная высота которых  
(с грузом или  
без груза) больше указанной на  
знаке.

на какую-либо ось, превышает указанную на знаке.



3.14

**«Ограничение ширины»**

Запрещается движение транспортных средств,  
габаритная ширина которых (с грузом или  
без груза) больше указанной на знаке.



3.15

**«Ограничение длины»**

Запрещается движение  
транспортных средств  
(составов транспортных средств)  
габаритная  
длина которых (с грузом или без  
груза)  
больше указанной на знаке.



3.16

**«Ограничение минимальной дистанции»**

Запрещается движение транспортных средств  
с дистанцией между ними меньше  
указанной на знаке.



3.17.1

**«Таможня»**

Запрещается проезд без  
остановки у таможни  
(контрольного пункта).



3.17.2

**«Опасность»**

Запрещается дальнейшее движение  
всех без исключения транспортных средств  
в связи с дорожно-транспортным происшествием,  
аварией, пожаром или другой опасностью.



3.17.3

**«Контроль»**

Запрещается проезд без остановки  
через контрольные пункты.



3.18.1

**«Поворот направо запрещен»**



3.18.2

**«Поворот налево запрещен»**



3.19

**«Разворот запрещен»**



3.20

**«Обгон запрещен»**

Запрещается обгон всех  
транспортных средств.



3.21

**«Конец зоны запрещения обгона»**



3.22

**«Обгон грузовым автомобилям  
запрещен»**

Запрещается грузовым  
автомобилем с разрешенной  
максимальной массой более



3.23

**«Конец зоны запрещения обгона грузовым автомобилям»**

3,5 т обгон всех транспортных средств.



3.24

**«Ограничение максимальной скорости»**

Запрещается движение со скоростью (км/ч), превышающей указанную на знаке.



3.25

**«Конец зоны ограничения максимальной скорости»**



3.26

**«Подача звукового сигнала запрещена»**

Запрещается пользоваться звуковыми сигналами, кроме тех случаев, когда сигнал подается для предотвращения дорожно-транспортного происшествия.



3.27

**«Остановка запрещена»**

Запрещается остановка и стоянка транспортных средств.



3.28

**«Стоянка запрещена»**

Запрещается стоянка транспортных средств.



3.29

**«Стоянка запрещена по нечетным числам месяца»**



3.30

**«Стоянка запрещена по четным числам месяца»**

При одновременном применении знаков 3.29 и 3.30 на противоположных сторонах проезжей части разрешается стоянка на обеих сторонах проезжей части с 19 часов до 21 часа (время перестановки).



3.31

**«Конец зоны всех ограничений»**

Обозначение конца зоны действия  
одновременно нескольких знаков из следующих:

3.16, 3.20, 3.22, 3.24, 3.26-3.30.



3.32

**«Движение транспортных средств с опасными грузами запрещено»**

Запрещается движение транспортных средств, оборудованных опознавательными знаками (информационными табличками) «Опасный груз».



3.33

**«Движение транспортных средств с взрывчатыми и легковоспламеняющимися грузами запрещено»**

Запрещается движение транспортных средств, осуществляющих перевозку взрывчатых веществ и изделий, а также других опасных грузов, подлежащих маркировке как легковоспламеняющиеся, кроме случаев перевозки указанных опасных веществ и изделий в ограниченном количестве, определяемом в порядке, установленном специальными правилами перевозки.

Знаки 3.2 — 3.9, 3.32 и 3.33 запрещают движение соответствующих видов транспортных средств в обоих направлениях.

Действие знаков не распространяется:

- 3.1 — 3.3, 3.18.1, 3.18.2, 3.19, 3.27 — на маршрутные транспортные средства;
- 3.2 — 3.8 — на транспортные средства организаций федеральной почтовой связи, имеющие на боковой поверхности белую диагональную полосу на синем фоне, и транспортные средства, которые обслуживают предприятия, находящиеся в обозначенной зоне, а также обслуживают граждан или принадлежат гражданам, проживающим или работающим в обозначенной зоне. В этих случаях транспортные средства должны въезжать в обозначенную зону и выезжать из нее на ближайшем к месту назначения перекрестке;
- 3.28 — 3.30 — на транспортные средства организаций федеральной почтовой связи, имеющие на боковой поверхности белую диагональную полосу на синем фоне, а также на такси с включенным

таксометром;

(в ред. Постановления Правительства РФ от 21.04.2000 N 370)

- 3.2, 3.3, 3.28 — 3.30 — на транспортные средства, управляемые инвалидами I и II групп или перевозящие таких инвалидов.

Действие знаков 3.18.1, 3.18.2 распространяется на пересечение проезжих частей, перед которыми установлен знак.

Зона действия знаков 3.16, 3.20, 3.22, 3.24, 3.26 — 3.30 распространяется от места установки знака до ближайшего перекрестка за ним, а в населенных пунктах при отсутствии перекрестка — до конца населенного пункта. Действие знаков не прерывается в местах выезда с прилегающих к дороге территорий и в местах пересечения (примыкания) с полевыми, лесными и другими второстепенными дорогами, перед которыми не установлены соответствующие знаки.

Действие знака 3.24, установленного перед населенным пунктом, обозначенным знаком 5.23.1 или 5.23.2, распространяется до этого знака.

Зона действия знаков может быть уменьшена:

- для знаков 3.16 и 3.26 применением таблички 8.2.1;
- для знаков 3.20, 3.22, 3.24 установкой в конце зоны их действия соответственно знаков 3.21, 3.23, 3.25 или применением таблички 8.2.1. Зона действия знака 3.24 может быть уменьшена установкой знака 3.24 с другим значением максимальной скорости движения;
- для знаков 3.27 — 3.30 установкой в конце зоны их действия повторных знаков 3.27 — 3.30 с табличкой 8.2.3 или применением таблички 8.2.2. Знак 3.27 может быть применен совместно с разметкой 1.4, а знак 3.28 — с разметкой 1.10, при этом зона действия знаков определяется протяженностью линии разметки.

Действие знаков 3.10, 3.27 — 3.30 распространяется только на ту сторону дороги, на которой они установлены.

## Предписывающие знаки

Предписывающие знаки в своем большинстве требуют от водителя выбрать определенное направление движения или объезда препятствия. Знак 4.6 "Ограничение минимальной скорости" обязывает водителя двигаться со скоростью не меньшей, чем указана на знаке. Из всех предписывающих знаков особое внимание стоит уделить знаку 4.1 "Движение прямо".



Рис. 11 Знак 4.1 "Движение прямо" может применяться в двух вариантах:

Перед перекрестками, этот вариант предполагает, что знак обязывает двигаться только прямо и действуют на ближайшее от знака пересечение проезжих

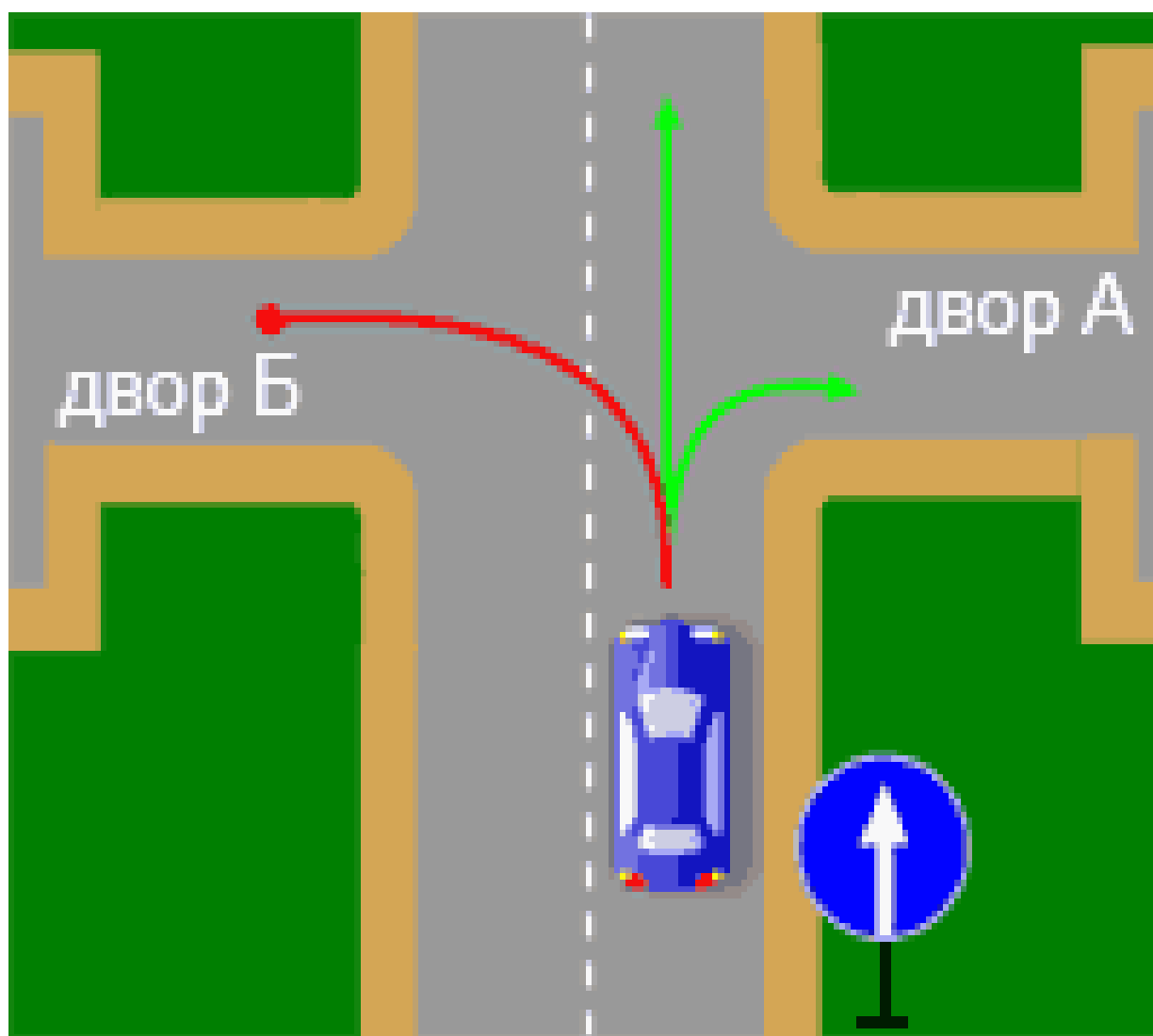

частей. Подобный случай мы рассмотрели в качестве примера в главе "Общие положения".

За перекрестками, при подобном применении знак имеет зону действия до ближайшего перекрестка, обязывает водителя только прямо, но не запрещает повороты направо во дворы и прилегающие территории. На представленном рисунке возможен только поворот во двор "А" (направо), а вот во двор "Б" таким образом попасть нельзя

## Знаки особых предписаний

Знаки данной группы вводят (отменяют) особые режимы движения, начинают действовать эти знаки с момента установки

5.1 — "Автомагистраль"

5.2 — "Конец автомагистрали"

5.3 — "Дорога для автомобилей"

5.4 — "Конец дороги для автомобилей"

Знаки 5.1 "Автомагистраль" и 5.2 "Конец автомагистрали" обозначают соответственно начало и конец особенной дороги - автомагистрали. Особенность данной дороги заключается, прежде всего, в высоком скоростном ограничении, но есть и определенный набор запретов, действующих на автомагистрали, но об этом мы поговорим подробно в главе "Движение по автомагистралям", там же мы рассмотрим и применение знаков 5.3 "Дорога для автомобилей" и 5.4 "Конец дороги для автомобилей".

5.5 — "Дорога с односторонним движением"

5.6 — "Конец дороги с односторонним движением"

5.7.1 и 5.7.2 — "Выезд на дорогу с односторонним движением"

В большинстве городов центр - часть города с очень высокой интенсивностью движения, а вот застройка историческая, с узкими дорогами и соответственно, узкими проезжими частями. Для уменьшения вероятности возникновения пробок большинство таких дорог делают односторонними, т.е. движение транспортных средств возможно только в одном направлении.

Эти знаки как раз и указывают водителю в каком направлении организовано движение на таких дорогах. В темах "Расположение транспортных средств на проезжей части" и "Начало движения и маневрирование" мы еще раз поговорим о применении этих знаков.

5.8 — "Реверсивное движение"

5.9 — "Конец реверсивного движения"

5.10 — "Выезд на дорогу с реверсивным движением"

Знаки обозначают дорогу, на которой присутствуют одна или несколько полос с реверсивным движением. Реверсивная полоса - особая полоса, движение по которой возможно либо туда, либо обратно. Обратите внимание, не туда и обратно, а именно либо туда, либо обратно. Т.е. в один момент времени на этой полосе могут находиться либо попутные, либо встречные автомобили, но никак не одновременно. Использование и применение реверсивной полосы мы с вами рассмотрим в главе "Расположение транспортных средств на проезжей части".

5.11 — "Дорога с полосой для маршрутных транспортных средств"

5.12 — "Конец дороги с полосой для маршрутных транспортных средств"

5.13.1 и 5.13.2 — "Выезд на дорогу с полосой для маршрутных транспортных средств"

5.14 — "Полоса для маршрутных транспортных средств"

Знаки говорят водителю, что на проезжей части данной дороги (односторонней) имеется полоса, предназначенная для движения маршрутных транспортных средств. Более подробно возможность использования этой полосы вами мы рассмотрим в главе "Приоритет маршрутных транспортных средств"

5.15.1 — "Направление движения по полосам"

5.15.2 — "Направление движения по полосе"

Эти знаки устанавливаются перед пересечениями проезжих частей и указывают водителю с какой полосы и в каком направлении можно продолжить движение.

5.15.3 и 5.15.4 — "Начало полосы"

5.15.5 и 5.15.6 — "Конец полосы"

Знаки "Начало полосы" информируют водителя об увеличении количества полос на проезжей части, и наоборот, знаки "Конец полосы" - о уменьшении полос. Обратите внимание, полосы могут появляться и заканчиваться как справа, так и слева. Если водитель меняет полосу для движения такой маневр называется "Перестроение", а вот о том по каким правилам этот маневр выполняется мы расскажем в главе "Начало движения, маневрирование".

### 5.19.1 и 5.19.2 — "Пешеходный переход"

В случае отсутствия разметки, именно эти знаки обозначают границы пешеходного перехода, устанавливаются они как правило, попарно один слева от проезжей части, а другой справа. Правила проезда пешеходных переходов мы рассмотрим отдельно в главе "Пешеходные переходы и места остановок маршрутных транспортных средств", а пока лишь скажу: одной из самых распространенных причин неудовлетворительной сдачи практического экзамена в ГАИ является именно нарушения при проезде пешеходных переходов.

### 5.21 и 5.22 — "Жилая зона"

Знаки обозначают, соответственно, въезды и выезды из жилых зон. Жилые зоны, порядок движения в них мы рассмотрим в главе "Движение в жилых зонах".

### 5.23.1 и 5.25 — "Начало населенного пункта"

### 5.24.1 и 5.26 — "Конец населенного пункта"

Знаки обозначают административные границы населенных пунктов на въездах и выездах. Знаки "Начало населенного пункта" на белом фоне вводят ограничения, характерные для городов (например, устанавливают максимальную скорость движения 60 км/ч). Знаки "Конец населенного пункта" (и с белым, и с синим фоном) отменяют ранее установленные ограничения.

### 5.27 — "Зона с ограничением стоянки"

### 5.28 — "Конец зоны с ограничением стоянки"

### 5.29 — "Зона регулируемой стоянки"

### 5.30 — "Конец зоны регулируемой стоянки"

Так, называемые "зональные" знаки появились не так давно, их самая важная особенность заключается в том, что они действуют на всей территории зоны (на обе стороны дороги) и отменяются только соответствующими отменяющими знаками.

## Предписывающие знаки

Знаки приоритета устанавливают очередность проезда перекрестков, пересечений проезжих частей или узких участков дороги.



4.1.1

«Движение прямо»



4.1.2

«Движение направо»



4.1.2

«Движение направо»



4.1.4

«Движение прямо или направо»



4.1.5

«Движение прямо или налево»



4.1.6

«Движение направо или налево»

Разрешается движение только в направлениях, указанных на знаках стрелками. Знаки, разрешающие поворот налево, разрешают и разворот (могут быть применены знаки 4.1.1 — 4.1.6 с конфигурацией стрелок, соответствующей требуемым направлениям движения на конкретном пересечении).

Действие знаков 4.1.1 — 4.1.6 не распространяется на маршрутные транспортные средства.

Действие знаков 4.1.1 — 4.1.6 распространяется на пересечение проезжих частей, перед которым установлен знак.

Действие знака 4.1.1, установленного в начале участка дороги, распространяется до ближайшего перекрестка. Знак не запрещает поворот направо во дворы и на другие прилегающие к дороге территории.



4.2.1

«Объезд препятствия  
справа»



4.2.2

«Объезд препятствия  
слева»



4.2.3

«Объезд препятствия  
справа или слева»



### 4.3

#### «Круговое движение»

Разрешается движение в указанном стрелками направлении.



4.4

#### «Велосипедная дорожка»

Разрешается движение только на велосипедах и мопедах. По велосипедной дорожке могут двигаться также пешеходы (при отсутствии тротуара или пешеходной дорожки).



4.5

#### «Пешеходная дорожка»

Разрешается движение только пешеходам.



4.6

#### «Ограничение минимальной скорости»

Разрешается движение только с указанной или большей скоростью (км/ч).



4.7

#### «Конец зоны ограничения минимальной скорости»



4.8.1



4.1.2



4.1.2

Движение транспортных средств, оборудованных опознавательными знаками «Опасный груз», разрешается только в направлении, указанном в знаке:

4.8.1 — налево

4.8.2 — прямо 4.8.3 — направо

## Информационные знаки

Судя по названию, знаки этой группы предоставляют водителю сопутствующую информацию, например месте расположения объектов, схемах движения или объезда. Однако они не принуждают водителя к каким-либо определенным действиям.

6.2 — "Рекомендуемая скорость"

В отличие от запрещающего знака "Ограничение максимальной скорости" и предписывающего "Ограничение минимальной скорости" не заставляет водителя выбрать указанную на знаке скорость движения, но подумайте, ведь рекомендация наверное рекомендация имеет под собой некую основу, поэтому придерживаться указанной скорости все-таки стоит.

6.3.1 — "Место для разворота"

6.3.2 — "Зона для разворота"

Знаки указывают место где удобно развернуться, единственной их особенностью является то, что в этих местах запрещен поворот налево. Правила выполнения разворота мы подробно рассмотрим в главе "Начало движения, маневрирование".

6.8.1 - 6.8.3 — "Тупик"

Эти знаки устанавливаются перед перекрестками и сообщают водителю что дорога не имеет сквозного проезда. Однако факт, что дорогу нельзя проехать насквозь не делает из нее прилегающую территорию. В главе "Общие положения" мы рассмотрели пример применения этих знаков.

6.16 — "Стоп линия"

Знак "Стоп линия" обозначает место, где нужно остановиться в случае необходимости (запрещающий сигнал светофора или жест регулировщика, знак "Движение без остановки запрещено" и т.д.). Обратите внимание, этот знак не требует остановки, он указывает место. Для этих же целей применяется дорожная разметка 1.12, 1.13 "Стоп-линия"

## Информационные знаки

*Приложение 1  
к Правилам дорожного движения  
Российской Федерации*

*По ГОСТ Р 52289-2004, ГОСТ Р 52290-2004 и ст. 12.16 КоАП*

Информационные знаки информируют о расположении населенных пунктов и других объектов, а также об установленных или о рекомендуемых режимах движения.



6.1

**«Общие ограничения максимальной скорости»**

Общие ограничения скорости, установленные Правилами дорожного движения Российской Федерации.



6.2

**«Рекомендуемая скорость»**

Скорость, с которой рекомендуется движение на данном участке дороги. Зона действия знака распространяется до ближайшего перекрестка, а при применении знака 6.2 совместно с предупреждающим знаком определяется протяженностью опасного участка.



6.3.1

**«Место для разворота»**

Поворот налево запрещается.



6.3.2

**«Зона для разворота»**

Протяженность зоны для разворота. Поворот налево запрещается.



6.4

**«Место стоянки»**



6.5

**«Полоса для аварийной остановки»**

Полоса аварийной остановки на крутом спуске.



6.6

**«Подземный пешеходный переход»**



6.7

**«Надземный пешеходный переход»**



6.8.1 — 6.8.3

«Тупик»

Дорога, не имеющая сквозного проезда.

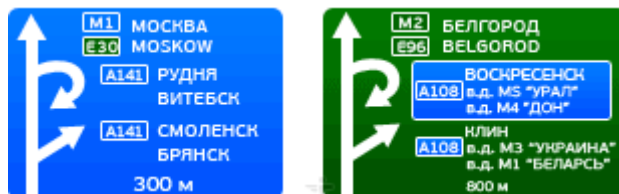

6.9.1

«Предварительный указатель направлений»





6.9.2

«Предварительный указатель направления»



6.9.3

«Схема движения»

Маршрут движения при запрещении на перекрестке отдельных маневров или разрешенные направления движения на сложном перекрестке.



6.10.1

«Указатель направлений»

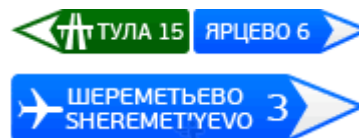

6.10.2

«Указатель направления»

Направления движения к пунктам маршрута. На знаках может быть указано расстояние до обозначенных на нем объектом (км), нанесены символы автомагистрали, аэропорта, спортивные и иные пиктограммы.

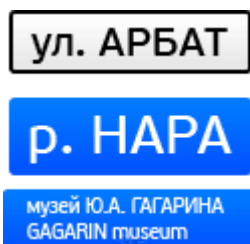

6.11

«Наименование объекта»

Наименование объекта иного, чем населенный пункт (река, озеро,



6.12

«Указатель расстояний»

перевал, достопримечательность и тому подобное).

Расстояние до населенных пунктов (км), расположенных на маршруте.

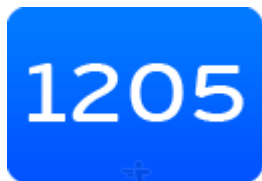

6.13

**«Километровый знак»**

Расстояние до начала или конца дороги (км).



6.14.1

**«Номер маршрута»**

Номер, присвоенный дороге (маршруту).



6.14.2

**«Номер маршрута»**

Номер и направление дороги (маршрута).



6.15.1



6.15.2



6.15.3

**«Направление движения для грузовых автомобилей»**

Рекомендуемое направление движения для грузовых автомобилей, тракторов и самоходных машин, если на перекрестке их движение в одном из направлений запрещено.



6.16

**«Стоп-линия»**

Место остановки транспортных средств при запрещающем сигнале светофора (регулирущика).



6.17

**«Схема объезда»**

Маршрут объезда участка дороги, временно закрытого для движения.



6.18.1

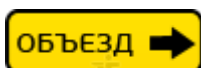

6.18.2



6.18.3

### «Направление объезда»

Направление объезда участка дороги, временного закрытого для движения.



6.19.1



6.19.2

### «Предварительный указатель перестроения на другую проезжую часть»

Направление объезда закрытого для движения участка проезжей части на дороге с разделительной полосой или направление движения для возвращения на правую проезжую часть.

На знаках 6.9.1, 6.9.2, 6.10.1 и 6.10.2, установленных вне населенного пункта, зеленый или синий фон означает, что движение к указанному населенному пункту или объекту будет осуществляться соответственно по автомагистрали или другой дороге.

На знаках 6.9.1, 6.9.2, 6.10.1 и 6.10.2, установленных в населенном пункте, вставки с фоном зеленого или синего цвета означают, что движение к указанному населенному пункту или объекту после выезда из данного населенного пункта будет осуществляться соответственно по автомагистрали или другой дороге; белый фон знака означает, что указанный объект находится в данном населенном пункте.

## Знаки особых предписаний

Приложение 1  
к Правилам дорожного движения  
Российской Федерации

По ГОСТ Р 52289-2004, ГОСТ Р 52290-2004 и ст. 12.16 КоАП

Знаки особых предписаний вводят или отменяют определенные режимы движения.



5.1

«Автомагистраль»



5.2

Дорога, на которой действуют требования  
Правил дорожного движения Российской Федерации,  
устанавливающие порядок движения по автомагистралям.



5.3

**«Дорога для автомобилей»**

Дорога, предназначенная для движения только автомобилей,  
автобусов и мотоциклов.

**«Конец автомагистрали»**



5.4

**«Конец дороги для автомобилей»**



5.5

**«Дорога с односторонним движением»**



5.6

**«Конец дороги с односторонним движением»**



5.7.1



5.7.2

**«Выезд на дорогу с односторонним движением»**

Выезд на дорогу или проезжую часть с односторонним движением



5.8

**«Реверсивное движение»**

Начало участка дороги, на котором на одной или  
нескольких полосах направление движения может  
изменяться на противоположное.



5.9

**«Конец реверсивного движения»**



5.10



5.11

**«Выезд на дорогу с реверсивным движением»**



5.12

**«Конец дороги  
с полосой для маршрутных  
транспортных средств»**

**«Дорога с полосой для маршрутных  
транспортных средств»**

Дорога, по которой движение  
маршрутных  
транспортных средств осуществляется  
по специально выделенной полосе  
навстречу общему потоку транспортных  
средств.

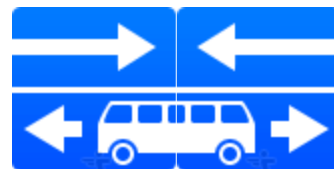

5.13.1, 5.13.1

**«Выезд на дорогу  
с полосой для маршрутных  
транспортных средств»**

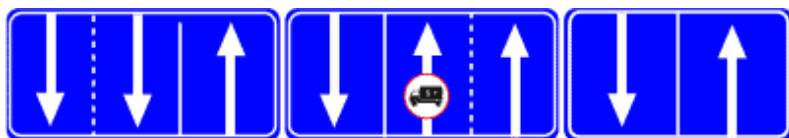

5.15.7



5.15.2



5.15.1

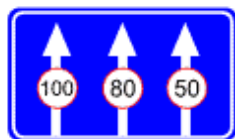

5.15.8



5.14

**«Полоса для маршрутных  
транспортных средств»**

Дорога, по которой движение  
маршрутных транспортных средств  
осуществляется по специально выделенной  
полосе навстречу общему потоку  
транспортных средств.

Действие знака распространяется на полосу,

над которой он расположен. Действие знака, установленного справа от дороги, распространяется на правую полосу.

5.15.1

**«Направления движения по полосам»**

Число полос и разрешенные направления движения на каждой из них.

5.15.2

**«Направления движения по полосам»**

Разрешенные направления движения по полосе.

Знаки 5.15.1 и 5.15.2, разрешающие поворот налево из крайней левой полосы, разрешают и разворот из этой полосы.

Действие знаков 5.15.1 и 5.15.2 не распространяется на маршрутные транспортные средства. Действие знаков 5.15.1 и 5.15.2, установленных перед перекрестком, распространяется на весь перекресток, если другие знаки 5.15.1 и 5.15.2, установленные на нем, не дают иных указаний.



5.15.3

**«Начало полосы»**

Начало дополнительной полосы на подъеме или полосы торможения.

Если на знаке, установленном перед дополнительной полосой, изображен знак 4.7 «Ограничение минимальной скорости», то водитель транспортного средства, который не может продолжать движения по основной полосе с указанной или большей скоростью, должен перестроиться на дополнительную полосу.



5.15.4

**«Начало полосы»**

Начало участка средней полосы трехполосной дороги, предназначенного для движения в данном направлении.



5.15.5

**«Конец полосы»**

Конец дополнительной полосы на подъеме или полосы разгона.



5.15.6

**«Конец полосы»**

Конец участка средней полосы на трехполосной дороге, предназначенного для движения в данном направлении.



5.15.7

**«Направление движения по полосам»**



5.15.8

**«Число полос»**

Указывает число полос движения и режимы движения по полосам. Водитель обязан выполнять требования знаков, нанесенных на стрелки.

Если на знаке 5.15.7 изображен знак, запрещающий движение каким-либо транспортным средствам, то движение этих транспортных средств по соответствующей полосе запрещается.

Знаки 5.15.7 с соответствующим числом стрелок могут применяться на дорогах с четырьмя и более полосами.



5.16

**«Место остановки автобуса и (или) троллейбуса»**



5.17

**«Место остановки трамвая»**



5.18

**«Место стоянки легковых такси»**



5.19.1



5.19.2

**«Пешеходный переход»**

При отсутствии на переходе разметки 1.14.1 или 1.14.2 знак 5.19.1 устанавливается справа от дороги на ближней границе перехода относительно приближающихся транспортных средств, а знак 5.19.2 — слева от дороги на дальней границе перехода.



5.20

**«Искусственная неровность»**

Обозначает границы искусственной неровности.

Знак устанавливается на ближайшей границе искусственной неровности относительно приближающихся транспортных средств.



5.21

**«Жилая зона»**

Территория, на которой действуют требования Правил, устанавливающие порядок движения в жилой зоне.



5.22

**«Конец жилой зоны»**



5.23.1



5.23.2

**«Начало населенного пункта»**

Наименование и начало населенного пункта, в котором действуют требования Правил, устанавливающие порядок движения в населенных пунктах.



5.24.1



5.24.2

**«Конец населенного пункта»**

Место, с которого на данной дороге утрачивают силу требования Правил, устанавливающие порядок движения в населенных пунктах.



5.25

**«Начало населенного пункта»**

Наименование и начало населенного пункта, в котором на данной дороге не действуют



5.26

**«Конец населенного пункта»**

Конец населенного пункта, обозначенного знаком 5.24.



требования Правил, устанавливающие порядок движения в населенных пунктах.



5.27

**«Зона с ограничением стоянки»**

Место, с которого начинается территория (участок дороги), где стоянка запрещена.



5.28

**«Конец зоны с ограничением стоянки»**



5.29

**«Зона регулируемой стоянки»**

Место, с которого начинается территория (участок дороги), где стоянка разрешена и регулируется с помощью табличек и разметки.



5.30

**«Конец зоны регулируемой стоянки»**



5.31

**«Зона с ограничением максимальной скорости»**

Место, с которого начинается территория (участок дороги), где ограничена максимальная скорость движения.



5.32

**«Конец зоны с ограничением максимальной скорости»**



5.33

**«Пешеходная зона»**

Место, с которого начинается территория (участок дороги), на которой разрешено движение только пешеходов.



5.34

**«Конец пешеходной зоны»**

Знаки 5.2 — 5.9, 5.32 и 5.33 запрещают движение соответствующих видов транспортных средств. На знаках 5.20.1, 5.20.2, 5.21.1 и 5.21.2, установленных вне населенного пункта, зеленый или синий фон означает, что движение к указанному населенному пункту или объекту будет осуществляться соответственно по автомагистрали или другой дороге.

На знаках 5.20.1, 5.20.2, 5.21.1 и 5.21.2, установленных в населенном пункте, зеленый или синий фон означает, что движение к указанному населенному пункту или объекту после выезда из данного населенного пункта будет осуществляться соответственно по автомагистрали или другой дороге; белый фон означает, что указанный объект находится в данном населенном пункте.

## Знаки сервиса

*Приложение 1  
к Правилам дорожного движения  
Российской Федерации*

По ГОСТ Р 52289-2004, ГОСТ Р 52290-2004 и ст. 17.16 КоАП

Знаки сервиса информируют о расположении соответствующих объектов.



7.1

«Пункт первой медицинской помощи»



7.2

«Больница»



7.3

«Автозаправочная станция»



7.4

«Техническое обслуживание автомобилей»



7.5  
«Мойка автомобилей»



7.6  
«Телефон»



7.7  
«Пункт питания»



7.8  
«Питьевая вода»



7.9  
«Гостиница или мотель»



7.10  
«Кемпинг»



7.11  
«Место отдыха»



7.12  
«Пост дорожно-патрульной службы»

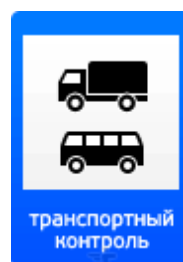

7.13  
«Милиция»

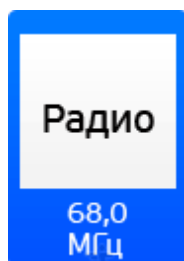

7.15

«Зона приема радиостанции,  
передающей информацию о дорожном  
движении»

Участок дороги, на котором осуществляется прием  
передач радиостанции на частоте, указанной на  
знаке.



7.17

«Бассейн или пляж»

7.14

«Пункт контроля международных автомобильных  
перевозок»

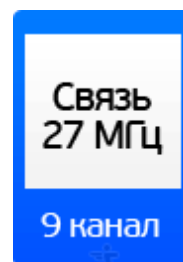

7.16

«Зона радиосвязи с аварийными службами»

Участок дороги, на котором действует система  
радиосвязи с аварийными службами в гражданском  
диапазоне 27 МГц.



7.18

«Туалет»

## Знаки дополнительной информации (таблички)

Приложение 1  
к Правилам дорожного движения  
Российской Федерации

По ГОСТ Р 52289-2004, ГОСТ Р 52290-2004 и ст. 12.16 КоАП

Знаки дополнительной информации (таблички) уточняют или ограничивают действие знаков, с которыми они применены.



8.1.1-8.1.4

**«Расстояние до объекта»**

8.1.1 — Указывается расстояние от знака до начала опасного участка, места введения соответствующего ограничения или определенного объекта (места), находящегося впереди по ходу движения.

8.1.2 — Указывает расстояние от знака 2.4 до перекрестка в случае, если непосредственно перед перекрестком установлен знак 2.5.

8.1.3-8.1.4 — Указывает расстояние до объекта, находящегося в стороне от дороги.

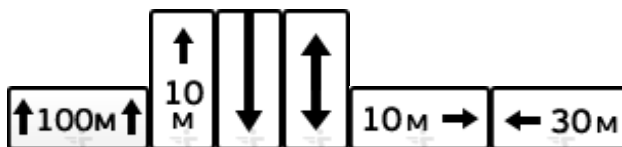

8.2.1-8.2.6

**«Зона действия»**

8.2.1 — Указывает протяженность опасного участка дороги, обозначенного предупреждающими знаками, или зону действия запрещающих и информационно-указательных знаков.

8.2.2 — указывает зону действия запрещающих знаков 3.27-3.30

8.2.3 — указывает конец зоны действия знаков 3.27-3.30

8.2.4 — информирует водителей о нахождении их в зоне действия знаков 3.27-3.30

8.2.5-8.2.6 — указывают направление и зону действия знаков 3.27-3.30 при запрещении остановки или стоянки вдоль одной стороны площади, фасада здания и тому подобное.



8.3.1-8.3.3

### «Направления действия»

Указывают направления действия знаков, установленных перед перекрестком или направления движения к обозначенным объектам, находящимся непосредственно у дороги.



8.4.1-8.4.8

### «Вид транспортного средства»

Указывают вид транспортного средства, на который распространяется действие знака. Табличка 8.4.1 распространяет действие знака на грузовые автомобили, в том числе и с прицепом, с разрешенной максимальной массой более 3,5 т, табличка 8.4.3 — на легковые автомобили, а также грузовые автомобили с разрешенной максимальной массой до 3,5 т, табличка 8.4.8 — на транспортные средства, оборудованные опознавательными знаками «Опасный груз».



8.5.1-8.5.3

### «Субботние, воскресные и праздничные дни», «Рабочие дни», «Дни недели»

Указывают дни недели, в течение которых действует знак.

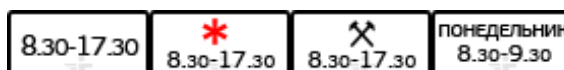

8.5.4-8.5.7

### «Время действия»

4.5.4 — Указывает время суток, в течение которого действует знак.

4.5.5-4.5.7 — Указывают дни недели и время суток, в течение которых действует знак.



8.6.1-8.6.9

### «Способ постановки транспортного средства на стоянку»

8.6.1 — указывает, что все транспортные средства должны быть поставлены на стоянку на проезжей части вдоль тротуара

8.6.2-8.6.9 — указывают способ постановки легковых автомобилей и мотоциклов на околотротуарной стоянке.



8.7

### «Стоянка с неработающим двигателем»

Указывает, что на стоянке, обозначенной знаком 5.15, разрешается стоянка транспортных средств только



8.8

### «Платные услуги»

Указывает, что услуги предоставляются только за наличный расчет.

с неработающим двигателем.



8.9

**«Ограничение продолжительности стоянки»**

Указывает максимальную продолжительность пребывания транспортного средства на стоянке, обозначенной знаком 5.15.



8.10

**«Место для осмотра автомобилей»**

Указывает, что на площадке, обозначенной знаком 5.15 или 6.11, имеется эстакада или смотровая канава.

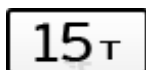

8.11

**«Ограничение разрешенной максимальной массы»**

Указывает, что действие знака распространяется только на транспортные средства с разрешенной максимальной массой более указанной на табличке.



8.12

**«Опасная обочина»**

Предупреждает, что съезд на обочину опасен в связи с проведением на ней ремонтных работ. Применяется со знаком 1.23.



8.13

**«Направление главной дороги»**

Указывает направление главной дороги на перекрестке.



8.14

**«Полоса движения»**

Указывает полосу движения, на которую распространяется действие знака или светофора.



8.15

**«Слепые пешеходы»**

Указывает, что пешеходным переходом пользуются слепые. Применяется со знаками 1.20, 5.16.1, 5.16.2 и светофорами.



8.16

**«Влажное покрытие»**

Указывает, что действие знака распространяется на период времени, когда покрытие проезжей части влажное.



8.17

**«Инвалиды»**

Указывает, что действие знака 5.15 распространяется только на мотоколяски



8.18

**«Кроме инвалидов»**

Указывает, что действие знаков не распространяется на мотоколяски и автомобили, на которых установлены

и автомобили, на которых установлены  
опознавательные знаки «Инвалид».

опознавательные знаки «Инвалид».

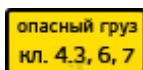

8.19

### «Класс опасного груза»

Указывает номер класса (классов) опасных грузов по ГОСТ 19433-88.



8.20.1, 8.20.2

### «Тип тележки транспортного средства»

Применяется со знаком 3.12. Указывает число сближенных осей транспортного средства, для каждой из которых указанная на знаке масса является предельно допустимой.



8.21.1-8.21.3

### «Вид маршрутного транспортного средства»

Применяются со знаком 6.4. Обозначают место стоянки транспортных средств у станций метро, остановок автобуса (троллейбуса) или трамвая, где возможна пересадка на соответствующий вид транспорта.



8.22.1-8.22.3

### «Препятствие»

Обозначают препятствие и направление его объезда. Применяются со знаками 4.2.1 — 4.2.3.

Таблички размещаются непосредственно под знаком, с которым они применены. Таблички 8.2.2 — 8.2.4, 8.13 при расположении знаков над проезжей частью, обочиной или тротуаром размещаются сбоку от знака.

В случаях когда значения временных дорожных знаков (на переносной стойке) и стационарных знаков противоречат друг другу, водители должны руководствоваться временными знаками.

Примечание. Знаки по ГОСТу 10807-78, находящиеся в эксплуатации, действуют до их замены в установленном порядке на знаки по ГОСТу Р 52290-2004.



***К теме «Дорожные знаки и дорожная разметка»***

**Дорожная разметка**

Наряду с дорожными знаками не последнюю роль в обеспечении безопасности на дороге играет и дорожная разметка. Но если уж так по большому счету, ее отсутствие не должно поставить водителя в тупик, ведь в подавляющем большинстве случаев разметка дублирует соответствующие знаки, да и по ГОСТам разметку должны наносить не на всех видах дорог. Самое важно в наличии разметки — удобство, а удобно значит безопасно.

Вся дорожная разметка делится на две группы: горизонтальную (наносится на дорожное покрытие) и вертикальную (наносится на сооружения и бордюрные камни).

**Горизонтальная дорожная разметка**

Как уже было сказано выше, горизонтальная дорожная разметка наносится непосредственно на дорожное полотно. Для этого применяют краситель трех

цветов: белый, желтый и оранжевый. Разметка оранжевого цвета — временная, например, на время каких-либо работ на дороге, также как и временные знаки, временная разметка отменяет действие постоянной, а значит, при наличии оранжевой разметки руководствоваться нужно именно ей.

В последнее время у нас в городе стали применять светоотражающие маячки, встроенные в покрытие дороги, используются они в совокупности с разметкой для улучшения видимости осевой линии разметки на скоростных дорогах.

Исключительно для удобства изложения материала мы поделим всю горизонтальную разметку на продольные линии, поперечные линии, надписи и стрелки, а также желтые линии.

### **Разметка с продольным расположением**

Все продольные линии разметки могут встретиться в двух вариантах: сплошные полосы и прерывистые. Сразу стоит оговориться, все сплошные линии разметки (за очень редким исключением) пересекать нельзя, более того на них нельзя даже заезжать!

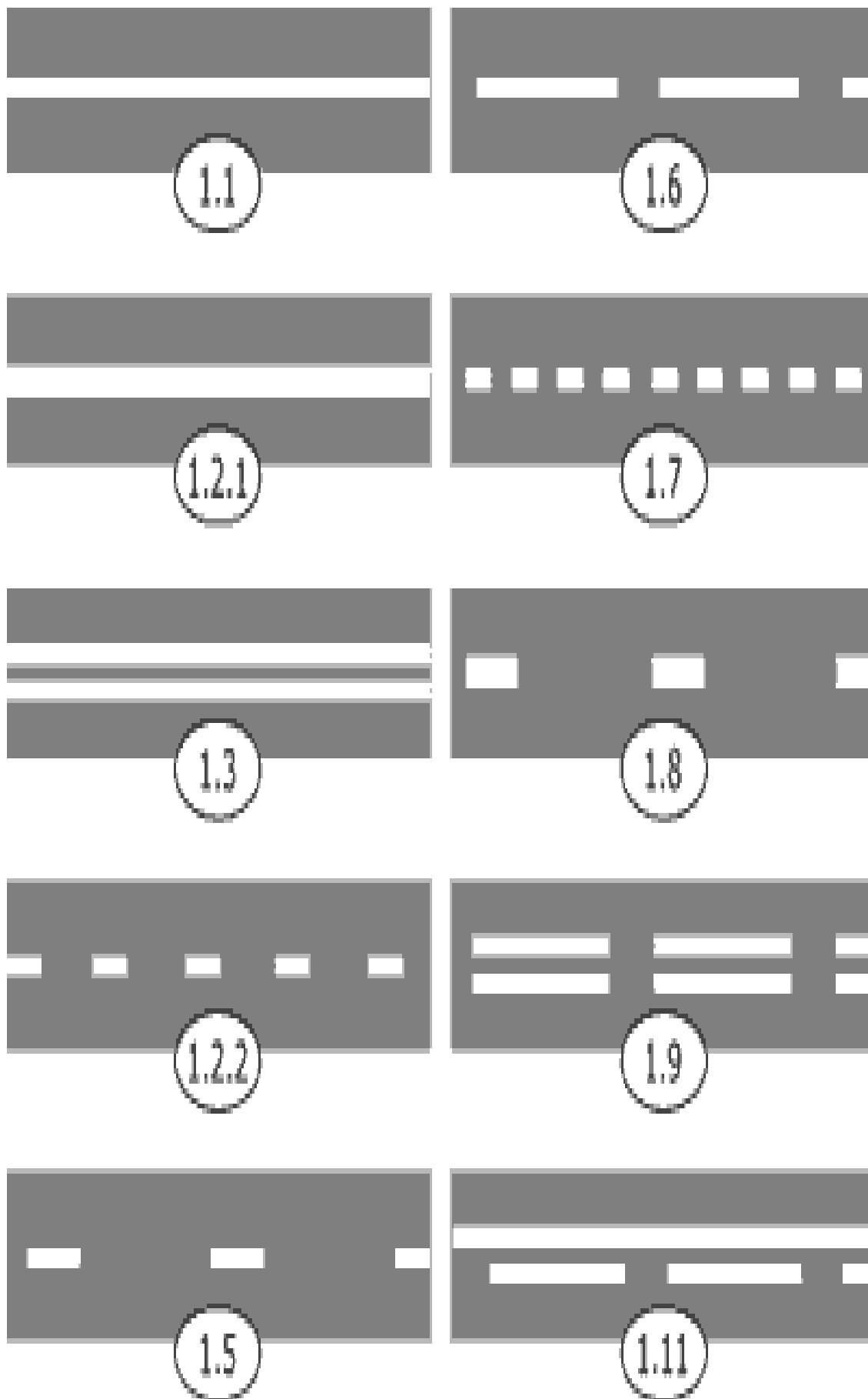

**Рис. 12** Разметка, наносимая продольно к проезжей части.

Сплошная линия 1.1

*Этот вариант разметки применяется в следующих случаях для разделения:*

встречных потоков (осевая линия) на дорогах с числом полос не более 3-х;

попутных полос перед перекрестками, пешеходными переходами и железнодорожными переездами;

полосы для маршрутных транспортных средств;

стояночных мест.

### Сплошная линия 1.2.1

Эта разметка несколько шире предыдущей, применяется для обозначения края проезжей части. Это единственный вариант продольной белой сплошной линии, которую можно пересекать, но только в том случае, когда она обозначает правый край проезжей части (для заезда на обочину или выезда с нее).

### Двойная сплошная линия 1.3

Применяют такую разметку для разделения потоков противоположных направлений (осевая линия) на участках дорог, имеющих четыре и более полос движения в обоих направлениях, включая переходно-скоростные и дополнительные полосы для движения.

### Прерывистая линия 1.2.2

Такую линию применяют, как и разметку 1.2.1 для обозначения края проезжей части, но в отличие от нее наносится она на дорогах с числом полос в обоих направлениях не более 2-ух.

### Прерывистая линия 1.5

Прерывистую линию, у которой длина штриха в три раза меньше, чем расстояние между штрихами применяют:

для разделения транспортных потоков противоположных направлений (осевая линия) на дорогах, имеющих две полосы движения в обоих направлениях;

для обозначения границ попутных полос движения при их числе две или более для одного направления.

### Прерывистая линия 1.6

Такую разметку, у которой длина штриха в три раза больше, чем расстояние между штрихами называют еще "линией приближения", применяют для предупреждения о приближении к сплошной линии разметке.

### Прерывистая линия 1.7

У этой разметки длина штриха равна расстоянию между штрихами. Применяется для обозначения границ полос движения в пределах перекрестка в случаях, когда необходимо показать траекторию движения транспортных средств или обозначить границы полосы движения.

### Прерывистая линия 1.8

Применяется для обозначения границы между полосой разгона или торможения и основной полосой движения.

### Двойная прерывистая линия 1.9

Двойную прерывистую линию ("реверсивная линия") применяют для:

обозначения границ полос, направление движения по которым меняется на противоположное;

разделения потоков транспортных средств противоположных направлений (при выключенных реверсивных светофорах) на участках дорог, где используется реверсивное регулирование.

Правила использования реверсивных полос рассмотрено ниже в теме "Расположение транспортных средств на проезжей части".

### **Разметка с перпендикулярным расположением**

Поперечно расположенные варианты разметки дублируют соответствующие знаки, такая разметка может применяться как со знаками, так и без них. Именно разметка конкретизирует расположение границ того или иного объекта.

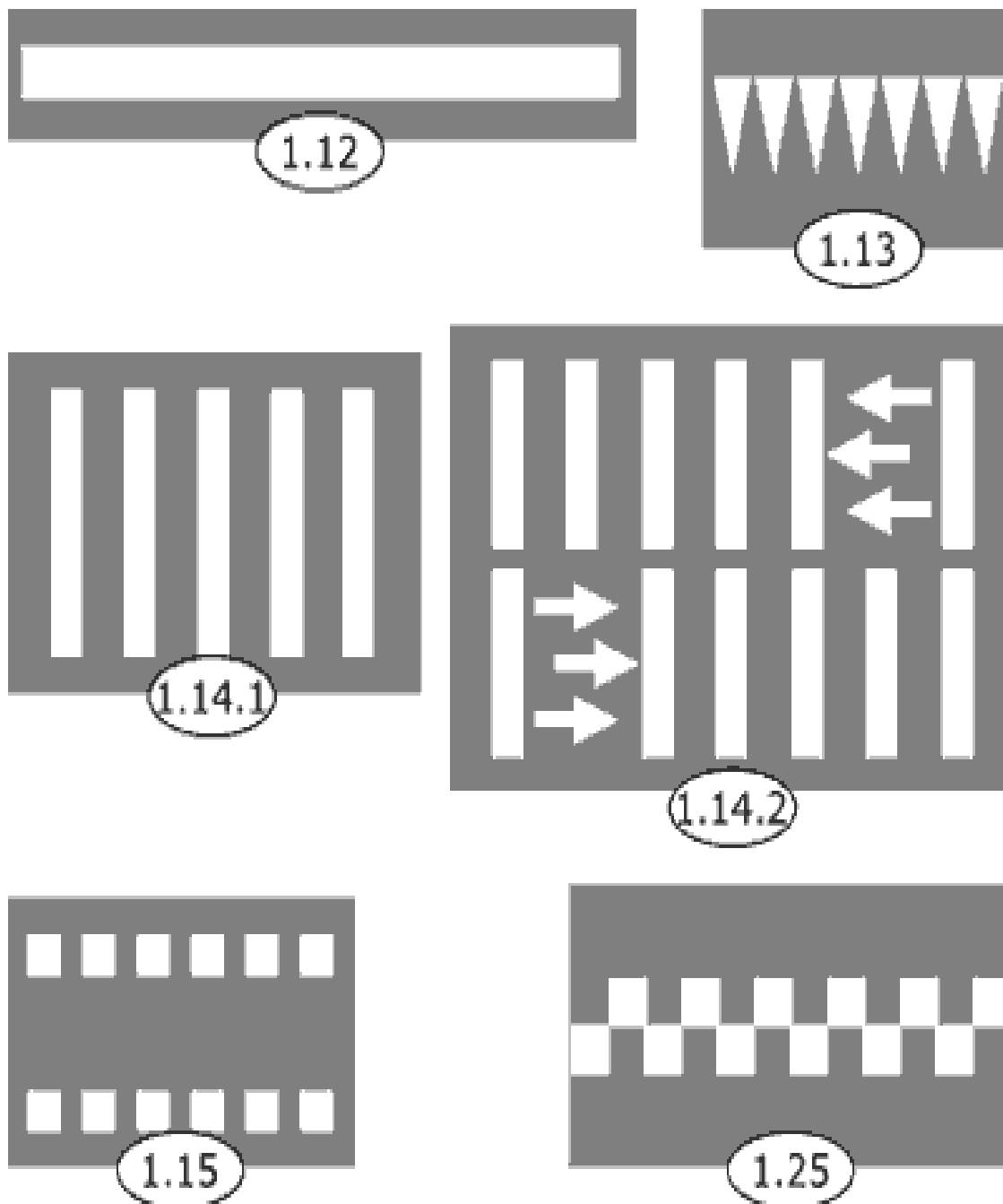

**Рис. 13** Разметка, наносимая перпендикулярно к проезжей части.

#### Стоп линия 1.12

Этот вид разметки применяют перед перекрестком при наличии дорожного знака 2.5 "Движение без остановки запрещено", в местах, где движение регулируется светофором, и перед железнодорожными переездами. Также стоп-линия применяется перед пешеходными переходами. Сама по себе разметка не требует обязательного прекращения движения, она лишь обозначает место, далее которого нельзя проехать при необходимости уступить дорогу.

## Стоп линия 1.13

Разметка в виде треугольников, обращенных вершинами против движения, является разновидностью стоп линии, применяется она исключительно перед перекрестками со стороны второстепенной дороги.

## Пешеходный переход 1.14.1; 1.14.2

Дорожная разметка - "Пешеходный переход", наверное, самая известная, в народе, попросту "зебра". Правила проезда пешеходных переходов разбирается в главе "Пешеходные переходы и места остановок маршрутных транспортных средств".

## Пересечение с велосипедной дорожкой 1.15

Вариант разметки в виде квадратов обозначает границы велосипедной дорожки, пересекающей проезжую часть. Пересечение с велосипедной дорожкой не является перекрестком (в случае, если велосипедная дорожка не входит в состав проезжей части) и, соответственно на такое пересечение не действуют правила проезда перекрестков.

## Искусственная неровность 1.25

Применяется такая разметка для обозначения искусственных неровностей, предназначенных для принудительного снижения скорости. Разметку наносят в начале и конце неровности на наклонном участке. Если искусственная неровность имеет ширину, недостаточную для нанесения разметки на ее поверхности, разметку наносят на проезжую часть с двух сторон от неровности. Разметка в виде надписей, стрелок и пиктограмм. Также как и большинство иных видов разметки, разметка в виде различного рода надписей и стрелок дублирует дорожные знаки.

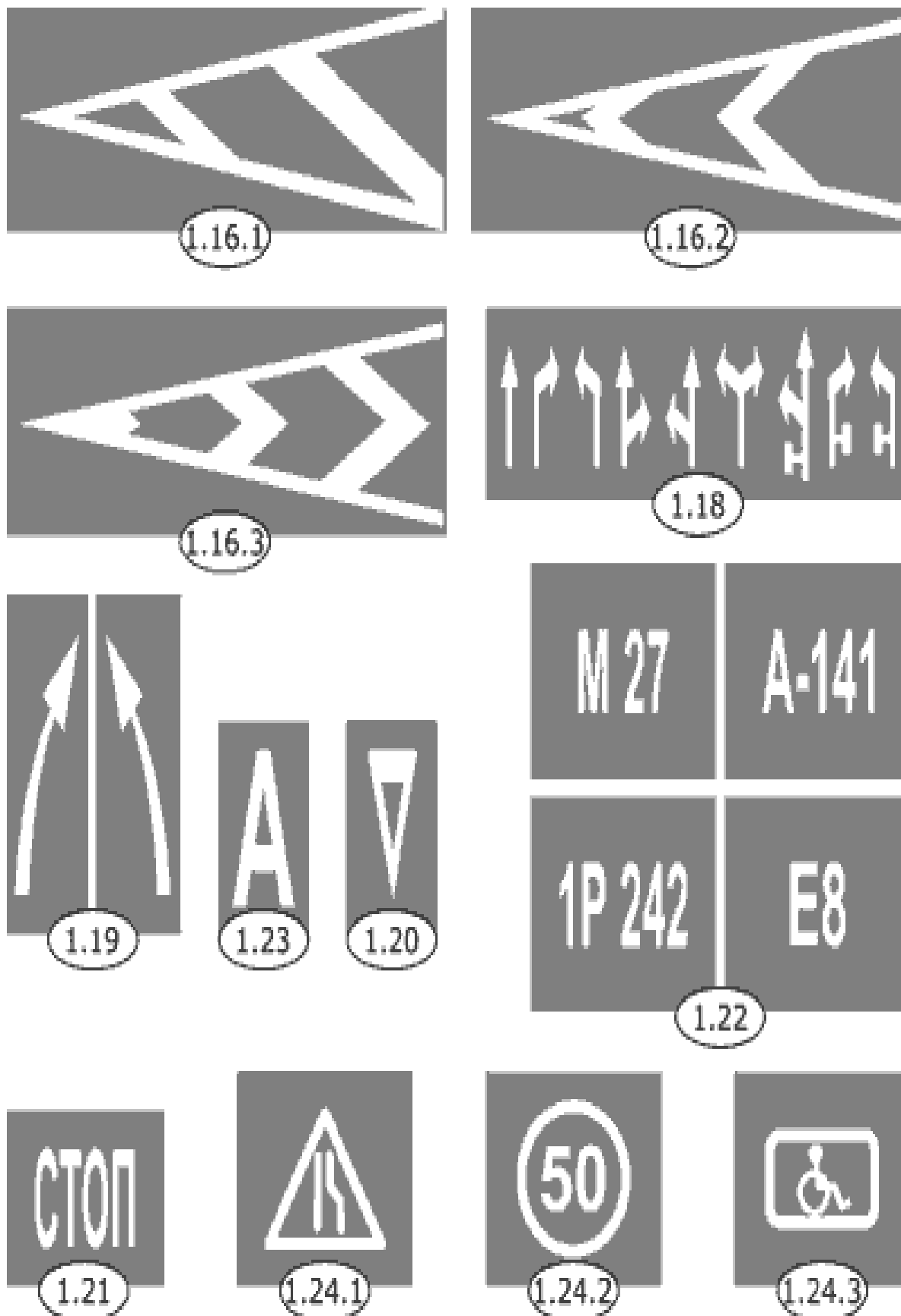

**Рис. 14** Разметка в виде надписей, стрелок и пиктограмм.

Направляющие островки 1.16.1 - 1.16.3



Разметку применяют для обозначения направляющих островков:

1.16.1 - в местах разделения потоков транспортных средств, противоположных направлений и для обозначения островков безопасности на пешеходных переходах;

1.16.2 - в местах разделения потоков транспортных средств одного направления;

1.16.3 - в местах слияния потоков транспортных средств.

Направления движения по полосе 1.18

Применяют данный вид разметки для указания разрешенных на перекрестке направлений движения по полосам, по сути, дублируются знаки 5.15.1 "Направления движения по полосам" и 5.15.2 "Направления движения по полосе".

Конец полосы 1.19

Применяется для предупреждения водителя о приближении к концу полосы, дублирует знаки 5.15.5 и 5.15.6 "Конец полосы".

Приближение к стоп-линии 1.20

Дорожная разметка в виде треугольника применяется для предупреждения о приближении к разметке 1.13 "Стоп-линия", наносят на каждой полосе движения.

Приближение к стоп-линии 1.21

Разметку 1.21 применяют для предупреждения о приближении к разметке 1.12 "Стоп-линия", если установлен знак 2.5 "Движение без остановки запрещено", и наносят на каждой полосе движения.

Номер дороги (маршрута) 1.22

Разметку применяют для обозначения номера дороги (маршрута), утвержденного в установленном порядке. Разметку наносят посередине каждой полосы движения, соответствующей направлению дороги (маршрута), перед перекрестком и за ним, когда маршрут в месте пересечения с другой дорогой меняет свое направление.

Полоса для движения маршрутных транспортных средств 1.23

Разметку в виде буквы "А" наносят на дорогах, обозначенных знаком 5.11 "Дорога с полосой для маршрутных транспортных средств", на полосы, предназначенные для движения только маршрутных транспортных средств. В главе "Приоритет маршрутных транспортных средств" мы подробно рассмотрим правила использования такого рода полосы для движения.

## Дублирующая разметка 1.24.1 - 1.24.3

Такую дорожную разметку применяют для дублирования дорожных знаков:

1.24.1 - для дублирования предупреждающих знаков 1.20.1 - 1.20.3 "Сужение дороги" ;

1.24.2 - для дублирования запрещающих знаков 3.24 "Ограничение максимальной скорости";

1.24.3 применяют для обозначения участков дорог, стояночных площадок (стояночных мест), въездов, выездов и т.п., предназначенных для транспортных средств, управляемых инвалидами I и II групп или перевозящих таких инвалидов.

Разметка желтого цвета

Существует всего три варианта желтых линий разметки: желтая сплошная линия, желтая прерывистая линия и желтая зигзагообразная (ломаная) линия.

**Рис. 15** Разметка, наносимая желтой краской.

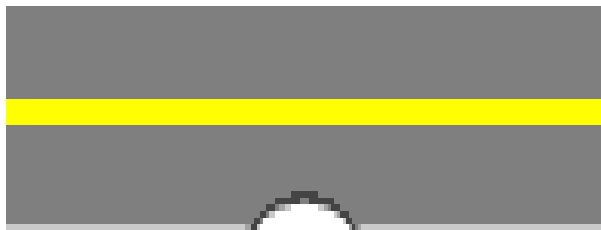

1.4

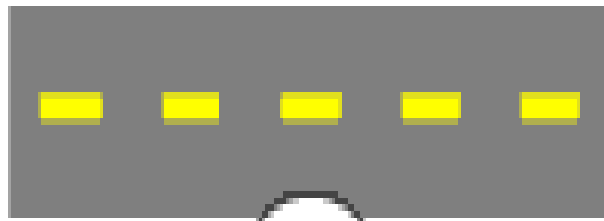

1.10

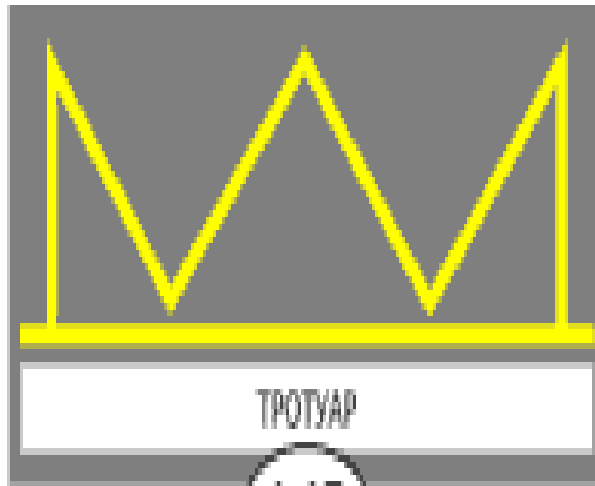

1.17

#### Желтая сплошная линия 1.4

Применяют на участках дорог, где запрещена остановка транспортных средств, как отдельно, так и совместно со знаком 3.27 "Остановка запрещена". Разметку наносят на расстоянии 0,1-0,2 м от кромки проезжей части или по верху бордюра.

#### Желтая прерывистая линия 1.10

Применяется на участках дорог, где запрещена стоянка транспортных средств, как отдельно, так и совместно со знаком 3.28 "Стоянка запрещена". Наносят такую дорожную разметку по тому же принципу, что и предыдущий вариант.

#### Желтая зигзагообразная линия 1.17

Такой вариант дорожной разметки применяется для обозначения остановок маршрутных транспортных средств и стоянок легковых такси. Протяженность разметки определяют с учетом числа одновременно останавливающихся или стоящих транспортных средств, но не менее длины посадочной площадки.

### **Вертикальная дорожная разметка**

Вертикальная разметка не так многочисленна, как горизонтальная. Наносится вертикальная разметка на различного рода сооружения, на бордюрные камни и ограждения. Для такой разметки применяется белая и черная краска, кроме того используются светоотражающие элементы (красные, белые или

желтые). Стоит заметить, что разметку наносят не на все сооружения подряд, а только на те, которые могут представлять ту или иную опасность для водителя.

**Рис. 16 Вертикальная дорожная разметка.**

1 — 2.1.1 - 2.1.3    2 — 2.2    3 — 2.3    4 — 2.5    5 — 2.6

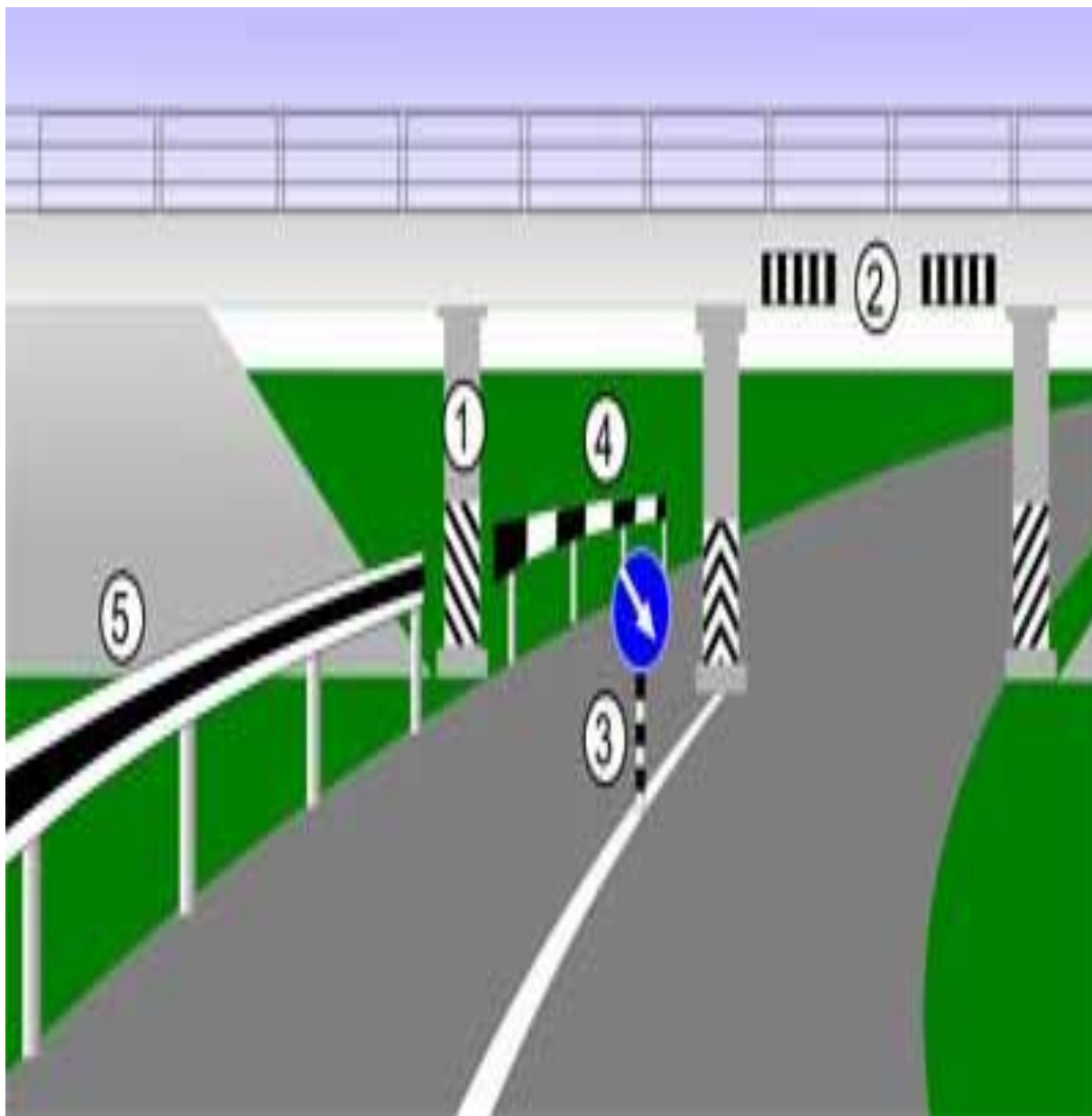

Разметку 2.1.1-2.1.3 применяют для обозначения вертикальных элементов мостовых сооружений, опор освещения, деревьев, буферных устройств и прочих препятствий, расположенных в пределах обочины на расстоянии менее 1 м от края проезжей части, при отсутствии обочины, а также в других случаях, когда эти препятствия представляют опасность для движущихся транспортных средств. Разметку 2.1.1 и 2.1.3 наносят на препятствие, расположенное соответственно слева или справа от проезжей части, разметку 2.1.2 - если его можно объехать с обеих сторон.

Разметку 2.2 применяют для обозначения нижнего края пролетных строений мостовых сооружений и порталов тоннелей, расположенных на высоте менее 5 м.

Разметку наносят над серединой каждой полосы, по которой осуществляется движение в сторону сооружения. Допускается наносить разметку на пролетных строениях по всей ширине проезжей части, по которой осуществляется движение в сторону сооружения.

Разметку 2.3 применяют для обозначения круглых тумб в случаях, когда они располагаются на разделительных полосах, приподнятых направляющих островках или приподнятых островках безопасности.

Разметку 2.5 применяют для обозначения боковых поверхностей дорожных ограждений, установленных на прямых участках дорог, а также по всей длине ограждений на пересечениях в разных уровнях, крутых поворотах, крутых спусках, в местах сужения проезжей части.

Разметку 2.6 применяют для обозначения боковых поверхностей дорожных ограждений в случаях, когда не должна применяться разметка 2.5

#### *Приложение 4*

### ***К теме « Сигналы светофора и регулировщика»***

В понимании водителя чаще всего понятие регулирования ассоциируется с перекрестком, но это не совсем так, регулирование явление более широкое и охватывает ситуации совершенно не связанные с проездом перекрестков. Так, например, с помощью светофора можно регулировать встречный разъезд на узких участках дорог, всем известно также и регулирование проезда через железнодорожные переезды. Таким же образом можно сказать, что да регулировщик чаще всего появляется на перекрестке, но может регулировать движение в принципе на любом участке дороги, дежурный по железнодорожному переезду наделен полномочиями регулировщика... Но обо всем по порядку.

### **Светофорное регулирование**

Светофорное регулирование является самым распространенным, официально все светофоры делятся на транспортные и пешеходные, мы же для удобства поделим их на транспортные, реверсивные, для трамваев и маршрутных транспортных средств, железнодорожные и пешеходные.

Особо распространяться о пешеходных светофорах мы не будем, вы знакомы с ними с детства, с железнодорожными светофорами мы познакомимся в главе "Движение через железнодорожные пути", а с "реверсивными" светофорами в главе "Расположение транспортных средств на проезжей части". С остальными светофорами разберемся подробнее.

## Транспортные светофоры

Светофоры этой группы используются для регулирования очередности движения всех транспортных средств. Устанавливаются они могут как справа, так и слева по ходу движения, также они могут вывешиваться непосредственно над проезжей частью, в том числе и горизонтально. В случаях, когда обзор основного светофора затруднен, могут использоваться специальные дублирующие светофоры (рис. 1, д), они несколько меньше по размеру и устанавливаются ниже, в прямой видимости водителя.



Рис. 17

### **Транспортные светофоры.**

- А — с вертикальным расположением;
- Б — с дополнительными секциями;
- В — с горизонтальным расположением;

Г — с регулированием движения по направлениям;

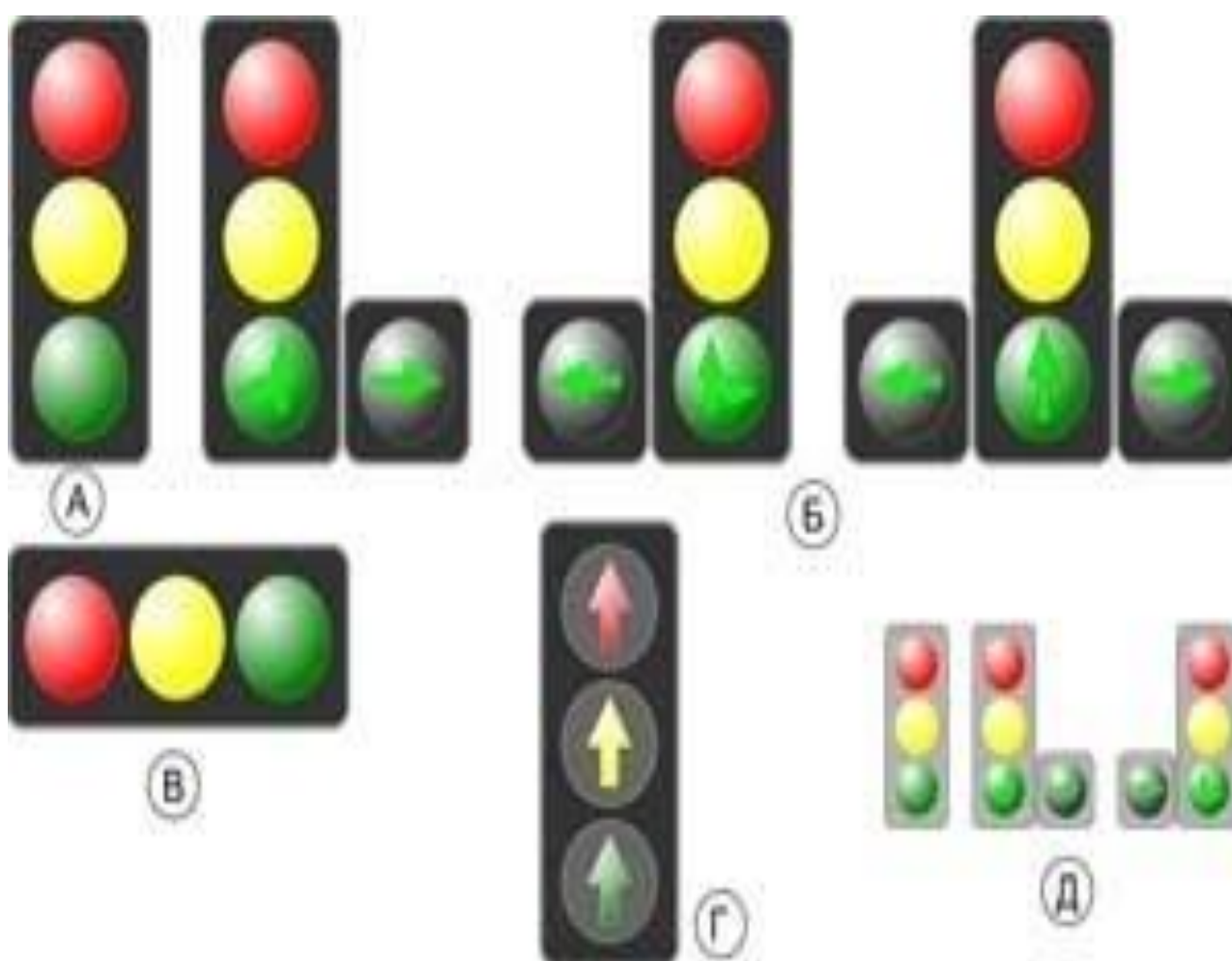
Д — дублирующие;

Все мы с детства знаем, что красный сигнал светофора является запрещающим и двигаться на него нельзя, а зеленый сигнал — разрешающий, а вот о желтом сигнале светофора в каждой группе я слышу, что этот сигнал является предупреждающим. Запомните, предупреждающих сигналов не существует! Желтый сигнал светофора является запрещающим, двигаться на него нельзя, если при включении желтого сигнала водители не могут остановиться, не прибегая к экстренному торможению им разрешается продолжить движение. Водители пытаются пользоваться этим пунктом по поводу и без, вылетая на перекресток на желтый сигнал, провоцируя или попадая в аварию. Я бы рекомендовал вам заранее оценивать возможность смены сигналов и ни в коем случае не увеличивать скорость перед перекрестком, тогда у вас всегда будет возможность плавно прекратить движение перед перекрестком. Желтый мигающий сигнал светофора сообщает водителю о том, что регулирование отсутствует.

Сочетание красного и желтого сигналов светофора является запрещающим, информирует водителя о скорой смене на разрешающий — повод приготовиться к движению, но трогаться еще нельзя.

Зеленый мигающий сигнал светофора — разрешающий, предупреждает водителя о скорой смене на запрещающий. В этой ситуации стоит оценить расстояние до перекрестка и скорость движения, и если есть возможность плавно остановиться, то лучше прекратить движение.

Особого внимания заслуживают светофоры, оборудованные дополнительными секциями. Следует заметить, что дополнительные секции всегда зеленые и могут работать в двух режимах: с основным зеленым и основным красным. В любом случае, основные сигналы светофора устанавливают очередь проезда, а дополнительные секции распределяют эту очередь по направлениям.

### **Включение дополнительных секций с основным зеленым сигналом светофора**

При таком режиме работы светофора двигаться можно только прямо, в иных направлениях при работающей соответствующей секции (в направлении стрелок в работающих секциях) или в сторону отсутствующей секции. Обратите внимание, стрелки необязательно должны присутствовать в секциях, при их отсутствии достаточно знать с какой стороны от основного сигнала светофора расположена дополнительная секция



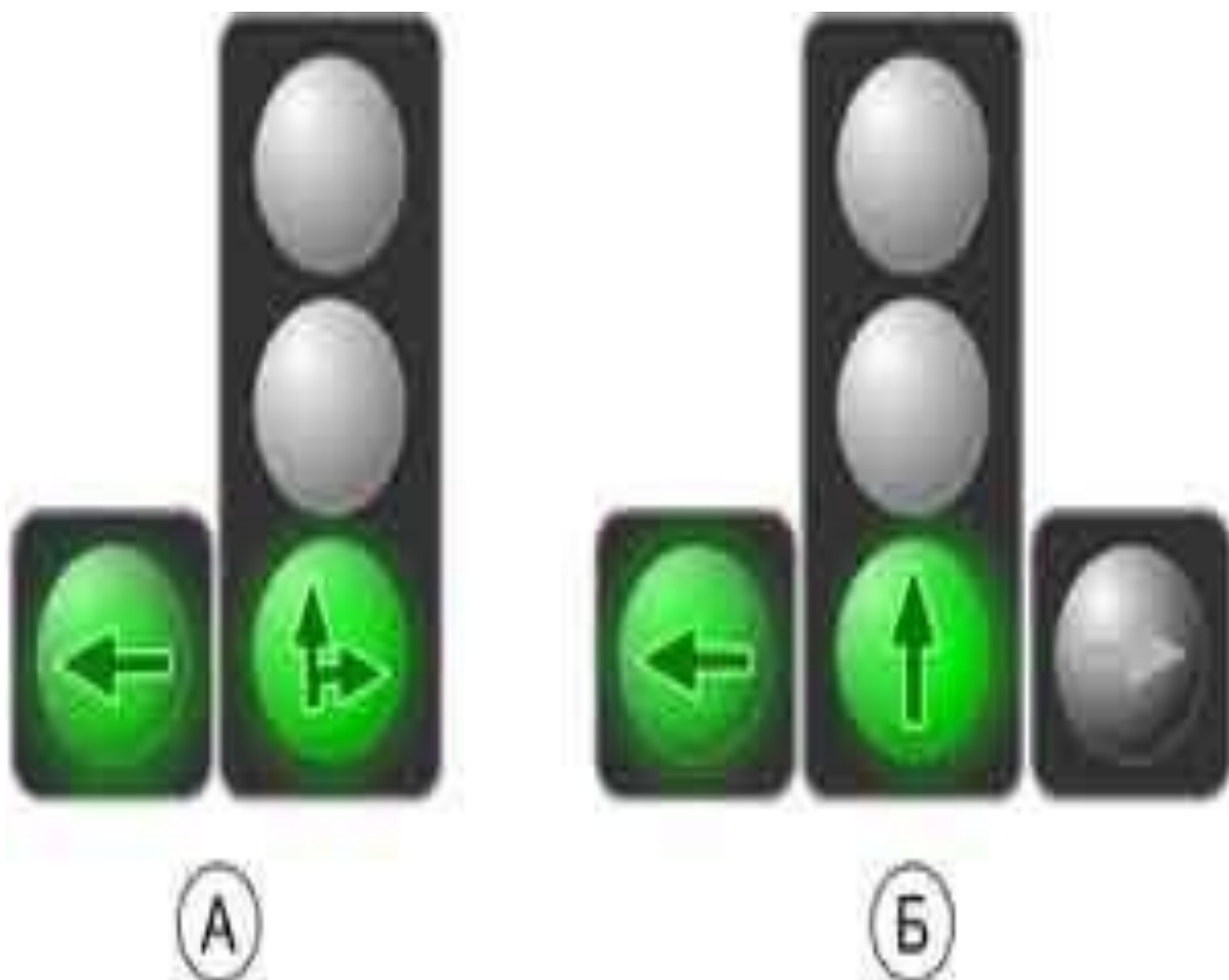

**Рис. 18 Светофоры, оборудованные дополнительными секциями в режиме, когда включен основной зеленый сигнал светофора. Вариант А — Двигаться можно в любом направлении.**

Вариант Б — Двигаться можно только прямо, налево и в обратном направлении.

**Включение дополнительных секций с основным красным сигналом светофора**

В этом режиме работы светофора двигаться можно только в направлении стрелок в работающих секциях, уступив дорогу всем тем, кто движется на основной зеленый сигнал светофора.

Рис. 19 Светофоры, оборудованные дополнительными секциями в режиме, когда включен основной красный сигнал светофора



*К  
тем  
е:  
«Сиг  
нал  
ы  
свет  
офор  
а и  
регу  
лиро  
вщи  
ка»*

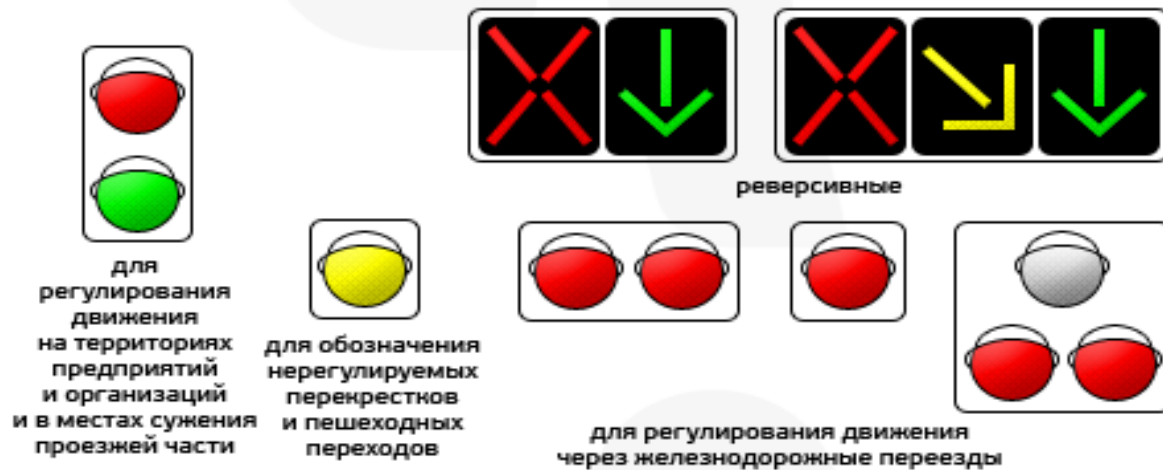
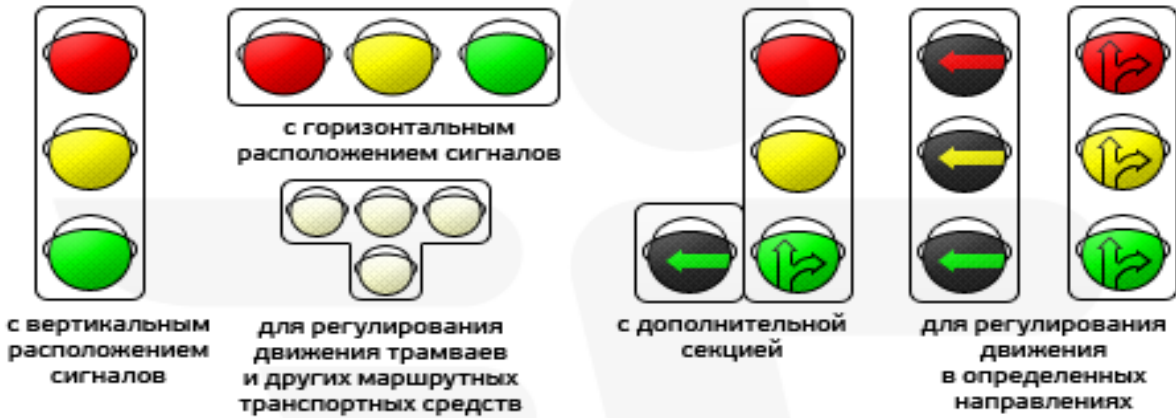

ЖЕЗЛ РЕГУЛИРОВЩИКА

ДИСК С КРАСНЫМ СВЕТОВОЗВРАЩАТЕЛЕМ

СВЕТОФОРЫ ДЛЯ ВЕЛОСИПЕДИСТОВ

ПЕШЕХОДНЫЕ СВЕТОФОРЫ

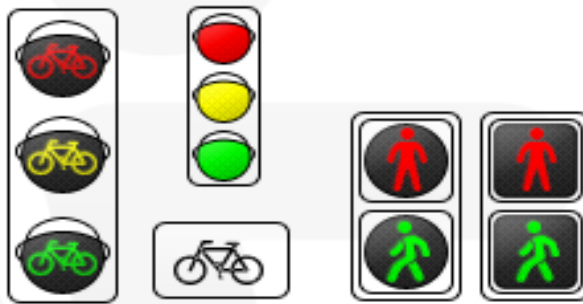

ОПознавательные знаки транспортных средств



Светофоры, регулирующие движение трамваев и маршрутных ТС, двигающихся по выделенной полосе

Особый светофор, выполненный в виде Т - образно расположенных сигналов бело-лунного цвета регулирует движение трамваев и маршрутных транспортных средств, двигающихся по выделенной полосе (полоса для маршрутных транспортных средств). Понять работу такого светофора проще простого: включенный нижний фонарь говорит о том, что двигаться можно, три верхних фонаря говорят, куда при этом можно двигаться (левый - налево или в обратном направлении, средний - прямо, правый - направо). Если нижний фонарь не горит - сигнал запрещающий.

**Рис. 20 Светофоры, регулирующие движение трамваев и маршрутных транспортных средств, двигающихся по выделенной полосе.**

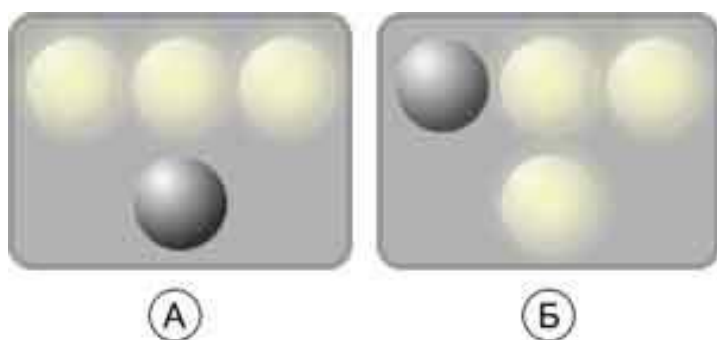

Вариант А — запрещающий сигнал светофора

Вариант Б — разрешает движение прямо и направо

Эти светофоры не распространяют свое действие на других участников движения. Возникает вопрос: зачем тогда вам знать их сигналы? Все просто - для того чтобы вы могли решить нужно ли допустим пропустить трамвай, сначала нужно решить можно ли этому трамваю вообще двигаться...

**Рис.21 Очередность проезда перекрестка, регулируемого Т-образным светофором.**

В данной ситуации Т-образный светофор запрещает движение трамвая, а обычный транспортный светофор разрешает движение безрельсовым транспортным средством. Таким образом, первым проедет перекресток

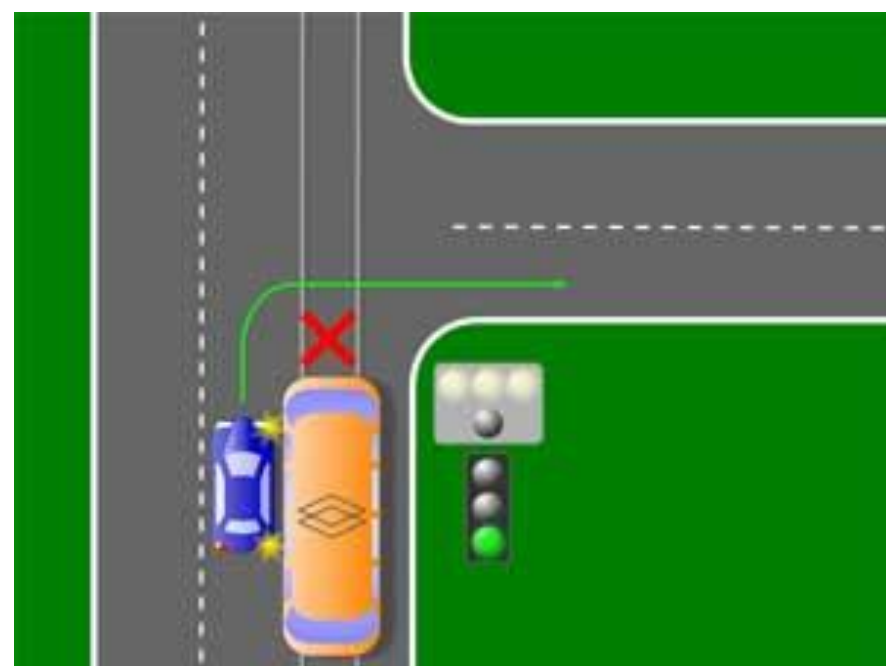

водитель синего автомобиля.

Если бы на Т-образном светофоре был включен разрешающий сигнал для трамвая, первым проехал бы перекресток трамвай, а уже затем автомобиль.

## Жесты регулировщика

Из группы в группу мне приходится слышать, что жесты регулировщика просто не поддаются объяснению, их невозможно запомнить, регулировщик показывает жесты не описанные в правилах и т.п. Уверяю вас, все не так уж плохо и если немного постараться все очень легко запоминается. Просто к светофорам вы привыкли с детства, а вот регулировщик не самое частое явление в нашем городе, хотя есть перекрестки где он появляется достаточно часто.

Существует один запрещающий жест регулировщика — вертикально поднятая вверх рука, этот жест по сути очень напоминает желтый сигнал светофора: он запрещает въезд на перекресток, но позволяет тем, кто на перекрестке находится покинуть его.

Остальные жесты мы для простоты дальнейшего разговора пронумеруем, их всего три:

Регулировщик обращен к водителю лицом, правая рука вытянута вперед левая опущена или отведена в сторону — разрешает движение направо.

Регулировщик обращен к водителю боком (левым или правым) руки опущены или отведены в стороны — разрешает движения прямо или направо.

Регулировщик обращен к водителю левым боком, правая рука вытянута вперед, левая опущена или отведена в сторону — разрешает движение в любых возможных направлениях.

Настала пора разобраться, каким образом складывается поведение тех или иных участников движения в зависимости от жестов регулировщика.

Жесты регулировщика для безрельсовых транспортных средств

Запомнить жесты регулировщика действительно не трудно: достаточно знать два "положения":

Если рука регулировщика указывает на вас — двигаться можно (напоминаю, опущенная или отведенная в сторону рука регулировщика это одно и то же), с учетом положения на проезжей части.

Двигаться можно только в том направлении, чтобы не "пересечь" руки регулировщика.

## Жест №1

**Рис. 22 Жест регулировщика №1**

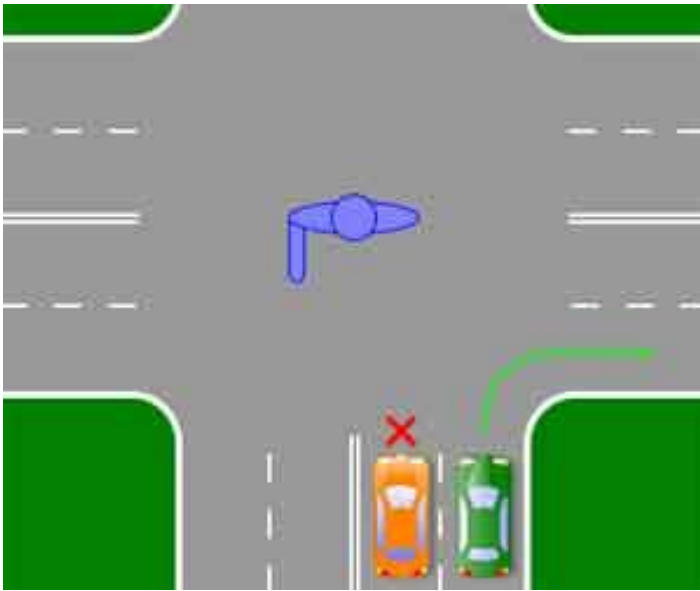

выполняется с крайнего правого ряда).

Вывод: на предложенном рисунке может продолжить движение только зеленый автомобиль и только направо.

Пользуясь вышеописанными "положениями" попробуем проанализировать эту схему:

1. На обоих водителей направлена рука регулировщика, т.е. ехать они могут

2. Не пересекая рук двигаться можно только направо, но водитель желтого автомобиля направо повернуть не может т.к. находится не на той полосе (поворот направо

## Жест №2

**Рис. 23 Жест регулировщика №2**



положения поворот направо выполнить не имеет права.

Вывод: на представленной схеме водитель желтого авто может продолжить движение только прямо, водитель зеленого - прямо или направо.

Подобным образом анализируем этот жест регулировщика:

1. рука регулировщика направлена на обоих водителей (опущенная и отведенная в сторону рука - одно и то же) значит двигаться им можно.

2. не пересекая рук регулировщика можно продолжить движение только прямо или направо, но водитель желтого автомобиля из указанного

## Жест №3

**Рис. 24 Жест регулировщика №3**





Ну вот и последний жест, пойдём тем же путем, что и в предыдущих случаях:

1. рука регулировщика направлена на обоих водителей (опущенная и отведенная в сторону рука - одно и тоже) значит двигаться им можно.

2. не пересекая рук регулировщика можно продолжить движение во всех направлениях, в том числе и выполнить разворот.

Вывод: на представленной схеме

с учетом положения на дороге водитель желтого авто может продолжить движение прямо, налево и в обратном направлении, водитель зеленого - прямо или направо.

### Жесты регулировщика для трамваев

Запомнить жесты регулировщика для трамваев не сложнее, более того, наверное, даже проще... Запомните одно простое правило: "трамвай ходит из руки в руку", т.е. каждый жест регулировщика для трамвая - одно единственное направление движения, одной рукой регулировщик как бы зовёт трамвай, а другой показывает, куда можно поехать.

Решая задачи, в которых присутствуют трамваи и регулировщик, ученики часто испытывают затруднения, причина которых - попытка решить задачу "одним махом", увидел и сразу выдал ответ. Так оно потом и будет, но вначале нужно привыкнуть, гораздо проще будет решить задачу частями: отдельно для трамвая и отдельно для автомобилей, а затем уже устанавливать общую очередь.

**Рис. 25 Жесты регулировщика (Пример №1)**

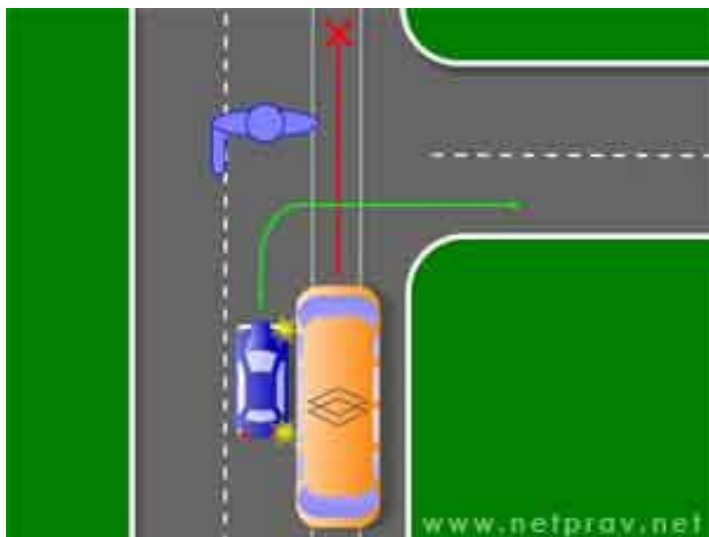

Итак, для трамвая этот жест разрешает движение направо, двигаться прямо трамваю нельзя.

Для автомобиля этот жест так же разрешает поворот направо, выполнить поворот можно.

Складываем две половинки и получаем, что автомобиль едет

первым, а трамвай ждет своего разрешающего жеста.

**Рис. 26 Жесты регулировщика (Пример №2)**

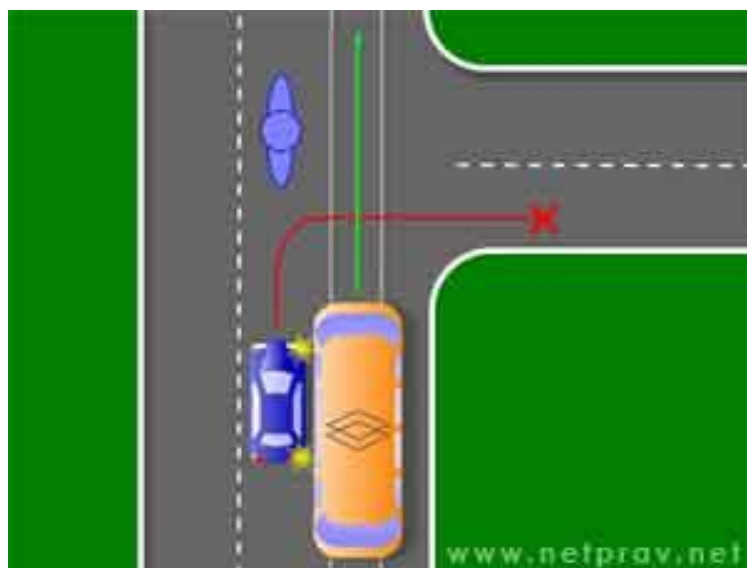

В этой ситуации жест регулировщика разрешает трамваю проехать перекресток в прямом направлении, туда он и собирается - двигаться трамваю можно

Легковому автомобилю жест разрешает продолжить движение прямо или направо - выполнить поворот авто можно.

В результате получается, что можно ехать и трамваю и автомобилю, но трамвай в равных условиях на движение имеет преимущество, соответственно первым проедет перекресток трамвай, а затем автомобиль.



*К теме: «Водитель велосипеда – полноправный участник дорожного движения»*

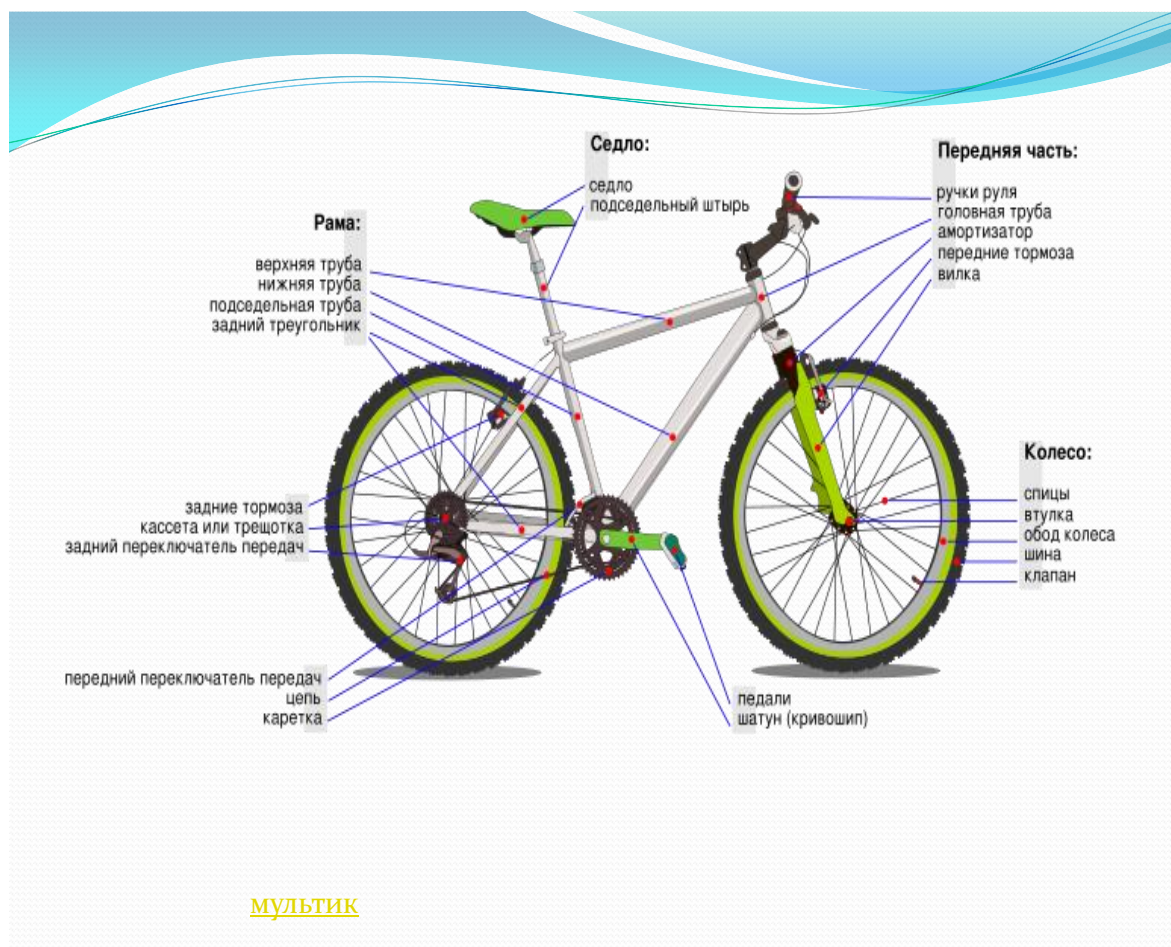

4.4

**«Велосипедная дорожка»**

**Разрешается движение только на велосипедах и мопедах. По велосипедной дорожке могут двигаться также пешеходы (при отсутствии тротуара или пешеходной дорожки).**

## Велосипедная дорожка



- - по велосипедной дорожке разрешается движение только на велосипедах и мопедах;
- - пешеходы могут здесь идти, если:
  - ❖! нет рядом ни тротуара, ни пешеходной дорожки, ни обочины;
  - ❖! если рядом тротуар или пешеходная дорожка либо обочина, но по ним невозможно двигаться (например, идут ремонтные работы тротуара).



3.9

«Движение на велосипедах запрещено»  
Запрещается движение велосипедов и мопедов.



1.24

«Пересечение с велосипедной дорожкой»

## *К теме «Опасность на дороге – видимая и скрытая»*

### **Недостаточная и ограниченная видимость**

**“Недостаточная видимость – видимость дороги менее 300 м в условиях тумана, дождя, снегопада и тому подобного, а также в сумерки”.** В условиях недостаточной видимости изменяется восприятие водителем скорости движения транспортных средств и расстояние до них, но с учетом этих факторов, оценить расстояние и скорость все - же возможно. Как результат, в условиях недостаточной видимости совершать маневры (например, разворот) не запрещено.

Определение ограниченной видимости как таковое отсутствует в правилах, но многократно встречаются положения, регламентирующие те или иные действия, где видимость дороги менее 100 м, по сути, речь идет как раз об ограниченной видимости. В дальнейшем, мы будем использовать именно это определение. **“Ограниченная видимость – видимость дороги менее 100 м хотя бы в одном направлении, связанная с конструктивными особенностями дороги”.** Так, крутой поворот или строение рядом с проезжей частью могут сформировать условия ограниченной видимости. Если сравнить с предыдущим случаем выполнение разворота, то в условиях ограниченной видимости выполнить его нельзя – расстояние до встречного просто невозможно оценить.

### **Разрешенная максимальная масса**

**Разрешенная максимальная масса – масса снаряженного транспортного средства с грузом, водителем и пассажирами, установленная предприятием-изготовителем в качестве максимально допустимой...** Под снаряженной массой подразумевают массу самого транспортного средства с полностью заправленными техническими жидкостями (полный бак бензина, охлаждающая жидкость и т.д.). В разрешенную максимальную массу входит все, она не меняется в процессе эксплуатации транспортного средства и внесена в документы (паспорт транспортного средства и свидетельство о регистрации ТС). На основании разрешенной максимальной массы грузовые автомобили относят либо к категории «В», либо к категории «С».

Схожее понятие грузоподъемность характерно для прицепов, это максимальная масса груза, которую можно перевозить в прицепе. На основе грузоподъемности, определяется необходимость наличия категории «Е» в дополнение к основной категории.

### **Применение специальных сигналов**

Прежде всего, давайте определимся для чего, собственно, нужны разного рода специальные сигналы... Предназначение у них одно единственное — выделить из общей массы автомобиль, которые тем или иным образом не укладывается в общий транспортный поток: должен добраться к месту назначения как можно быстрее, представляет некую опасность и т.д.

Таким образом, просто взять и установить на своем автомобиле маячок или сирену нельзя, представляете что выйдет если по дорогам будут рассекать автомобили поголовно оборудованные спецсигналами... наверное проехаться без синего маячка станет привилегией...

К специальным сигналам относятся два варианта технических средств: проблесковый маячок (мигалка) синего (красного совместно с синим) и сирена (специальный звуковой сигнал), также по большей части, транспортные средства, оборудованные спецсигналами, окрашены в соответствии со специальными цветографическими схемами, например, автомобиль "Скорой помощи" легко узнать по белому цвету и красным полосам по бортам автомобиля. Специальные сигналы устанавливаются исключительно на законных и обоснованных основаниях равно как и нанесение специальных цветографических схем, самостоятельная установка спецсигналов карается их конфискацией и наложением на владельца авто штрафа. Кроме перечисленных, существуют еще и проблесковые маячки желтого (оранжевого) и белого цвета. Рассмотрим их применение подробнее:

### **Проблесковый маячок синего (красного и синего) цвета**

Устанавливается на автомобилях противопожарной службы, милиции, скорой медицинской помощи, службы газа и министерства по чрезвычайным ситуациям. Это все автомобили, которые должны прибыть к месту происшествия как можно быстрее, в том числе и по кратчайшему маршруту.

Включенный проблесковый маячок синего или красного и синего цвета позволяет водителям таких транспортных средств (при условии обеспечения безопасности) отступать от требования пунктов правил, кроме обязанностей водителей и пассажиров, правил применения аварийной сигнализации и знака аварийной остановки, правил использования внешних световых приборов и звуковых сигналов, сигналов регулировщика. Стоит отметить, что само включение проблескового маячка не дает водителю спецтранспорта преимущества, только использование синего маячка совместно с сиреной требует от других участников движения (в том числе и пешеходов) пропускать специальный автомобиль.

Также, водитель приближающийся к авто с включенным проблесковым маячком синего (синего и красного) цвета обязан снизить скорость и быть готовым немедленно остановиться в случае возникновения такой необходимости.

За непредоставление преимущества в движении транспортному средству с включенными специальными световыми и звуковыми сигналами — влечет предупреждение или наложение административного штрафа в размере от 100 до 300 рублей, если же при этом транспортное средство имеет нанесенные на наружные поверхности специальные цветографические схемы, надписи и обозначения — наложение штрафа в размере от 300 до 500 рублей или лишение права управления транспортными средствами на срок от одного до трех месяцев.

### **Проблесковый маячок желтого (оранжевого) цвета**

Применяется на транспортных средствах выполняющих дорожные работы, перевозящих крупногабаритные или опасные грузы. Включенный желтый (оранжевый) маячок не дает водителю оборудованного им транспортного средства никаких преимуществ.

Наличие включенной желтой (оранжевой) мигалки позволяет водителям отступать от некоторых пунктов правил и не подчиняться требованиям:

- дорожных знаков, кроме знаков приоритета, ограничения габаритов и массы, знаков 3.20 "Обгон запрещен" и 3.22 "Обгон грузовым автомобилям запрещен";
- любой разметки;
- правил дорожного движения по расположению транспортных средств на проезжей части;
- предъявляемым к движению по автомагистралям.

### **Проблесковый маячок бело-лунного цвета**

Устанавливается на транспортных средствах предназначенных для перевозки ценностей (инкассаторские автомобили). Включение маячка бело-лунного цвета и звукового сигнала не дает преимущества в движении, служит для привлечения внимания окружающих и сотрудников милиции во время нападения на такое транспортное средство.

Наказание за незаконное использование специальных сигналов и цветографических схем

За незаконное применение мигалок и сирен предусмотрено достаточно суровое наказание, от штрафов до лишения права управления транспортным средством. Приведу цитаты из КоАП:

12.4.1 Установка на передней части транспортного средства световых приборов с огнями красного цвета или световозвращающих приспособлений красного цвета, а равно световых приборов, цвет огней и режим работы которых не соответствуют требованиям Основных положений по допуску транспортных средств к

эксплуатации и обязанностей должностных лиц по обеспечению безопасности дорожного движения, влечет наложение административного штрафа на граждан в размере двух 2 500 рублей с конфискацией указанных приборов и приспособлений.

12.4.2 Установка на транспортном средстве без соответствующего разрешения устройств для подачи специальных световых или звуковых сигналов (за исключением охранной сигнализации) - влечет наложение административного штрафа на граждан в размере 2 500 рублей с конфискацией указанных устройств.

12.4.3 Незаконное нанесение на наружные поверхности транспортного средства специальных цветографических схем автомобилей оперативных служб - влечет наложение административного штрафа на граждан в размере 2 500 рублей.

12.5.6 Управление транспортным средством, на наружные поверхности которого незаконно нанесены специальные цветографические схемы автомобилей оперативных служб, влечет лишение права управления транспортными средствами на срок от одного года до полутора лет.

### **Применение аварийной сигнализации и знака аварийной остановки**

На дороге бывает всякое, никто не застрахован от неприятностей и естественно, в случае если что-то не так с автомобилем или водителем стоит предупредить об этом других участников движения. Как говорится, предупрежден - значит вооружен.

Во всех автомобилях предусмотрена аварийная сигнализация (одновременно мигают все указатели поворотов) привлекающая внимание других водителей. Также во всех автомобилях наряду с аптечкой и огнетушителем должен присутствовать знак аварийной остановки, который выставляется на достаточном расстоянии от автомобиля и призван предупредить приближающихся водителей об опасности.

#### **Применение аварийной сигнализации**

Аварийную сигнализацию водитель обязан включить в следующих случаях:  
при дорожно-транспортном происшествии (ДТП);  
при вынужденной остановке в местах, где остановка запрещена;  
при ослеплении водителя встречным автомобилем;  
при буксировке на буксируемом транспортном средстве;  
в иных случаях, когда необходимо предупредить других участников движения об опасности, которую может создать ваше транспортное средство.

#### **Применение знака аварийной остановки**

Как уже было сказано выше, в транспортных средствах (во всех автомобилях и мотоциклах с боковым прицепом) должен присутствовать знак аварийной остановки, без него эксплуатация ТС запрещена. Представляет он из себя треугольник с красными светоотражающими сторонами, конструкция может быть

разная, но в любом случае она позволяет устанавливать знак в вертикальном положении.



**Рис. 27 «Знак аварийной остановки»**

Знак аварийной остановки незамедлительно выставляют в следующих случаях:

- при включении аварийной сигнализации (в том числе, если она неисправна);
- при ДТП;
- при вынужденной остановке в местах, где она запрещена и там, где стоящее

транспортное средство не может быть своевременно замечено другими участниками движения.

В Правилах дорожного движения четко прописывается минимальное расстояние от ТС до аварийного знака: в населенном пункте не менее 15 м, вне населенного пункта не менее 30 м.

Учтите, указанные расстояния минимальные, но в реальной жизни с учетом окружения, условий видимости, состояния покрытия и т.д. это расстояние может быть и больше, главное - приближающийся водитель должен вовремя увидеть знак и успеть среагировать на его появление, от этого зависит ваша жизнь и сохранность вашего авто...

У знака есть еще одно, не совсем обычное применение: если на буксируемом транспортном средстве неисправна аварийная сигнализация, на задней его части должен быть прикреплен именно знак аварийной остановки.

### *К теме «Пешеходные переходы»*

#### **Пешеходные переходы**

Согласно Правилам дорожного движения, пешеходный переход - участок проезжей части, обозначенный знаками 5.19.1, 5.19.2 и (или) разметкой 1.14.1 и 1.14.2 и выделенный для движения пешеходов через дорогу.

**Рис. 28 Варианты обозначения пешеходного перехода**

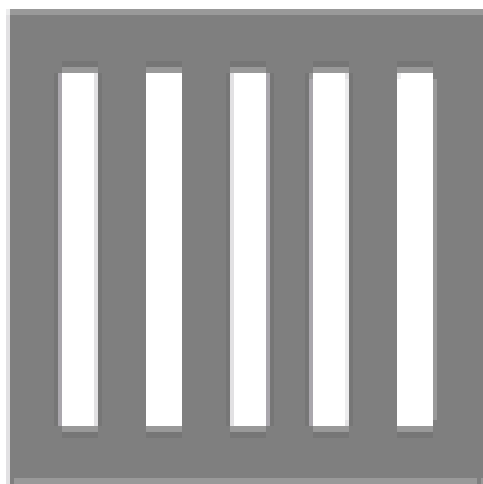

1.14.1

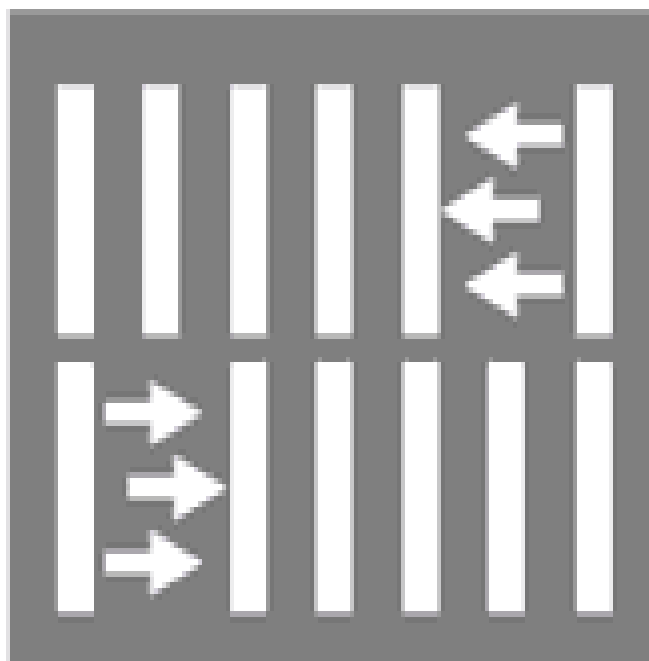

1.14.2

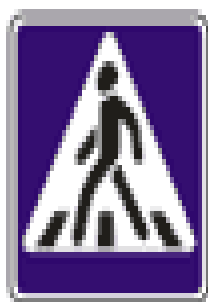

5.19.1

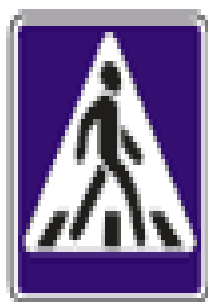

5.19.2

Правила однозначно требуют от водителей уступить дорогу пешеходам, переходящим проезжую часть по нерегулируемому пешеходному переходу, т.е. водитель должен дать возможность пешеходам беспрепятственно перейти проезжую часть, при этом не заехав за границы пешеходного перехода. Возникает вопрос, а как определить эти самые границы, ведь разметка может присутствовать, а может и нет, да и установленные знаки не всегда совпадают с разметкой... чему верить? На этот вопрос отвечает соответствующий ГОСТ: при наличии дорожной разметки границы пешеходного перехода определяются именно ею, а в случае ее отсутствия по знакам: 5.19.1 устанавливаются справа от дороги и он обозначает ближнюю границу, знак 5.19.2 - слева, он обозначает удаленную границу.

**Рис. 29** Определение границ пешеходного перехода



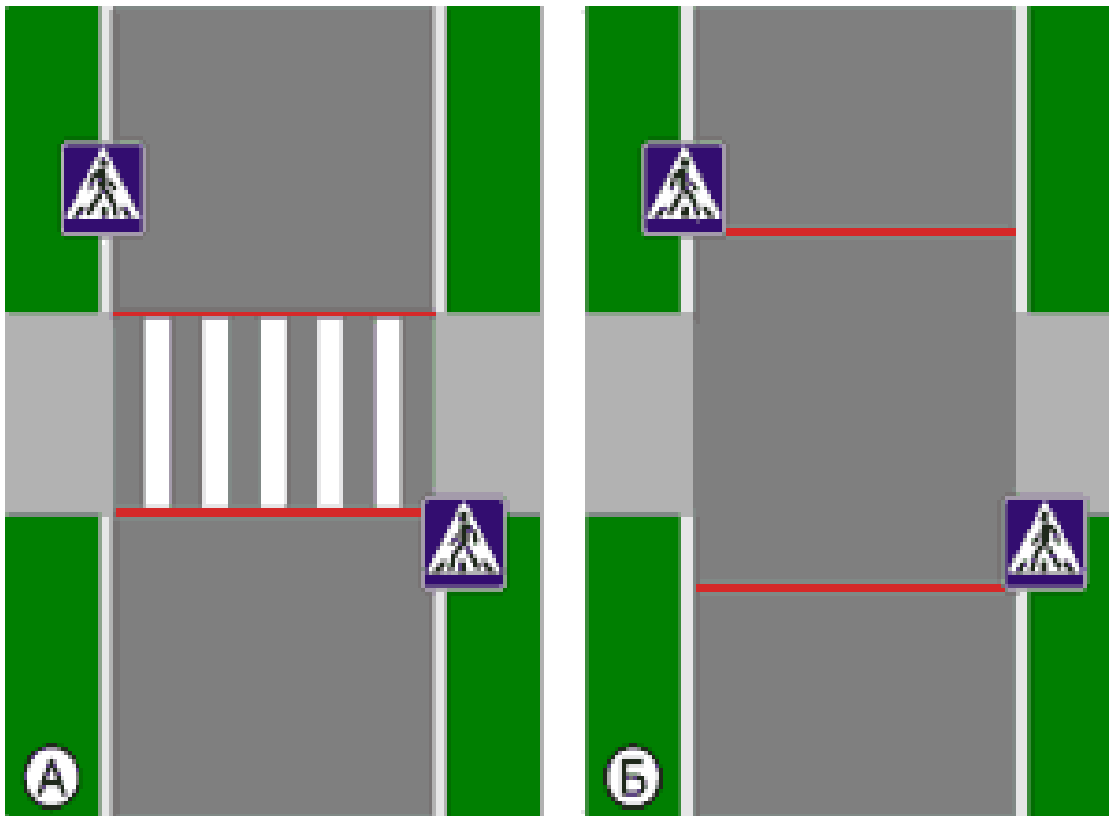

При наличии разметки, границы пешеходного перехода определяются границами разметки (вариант "А"), если дорожная разметка отсутствует — границы соответствуют установленным знакам (вариант "Б").

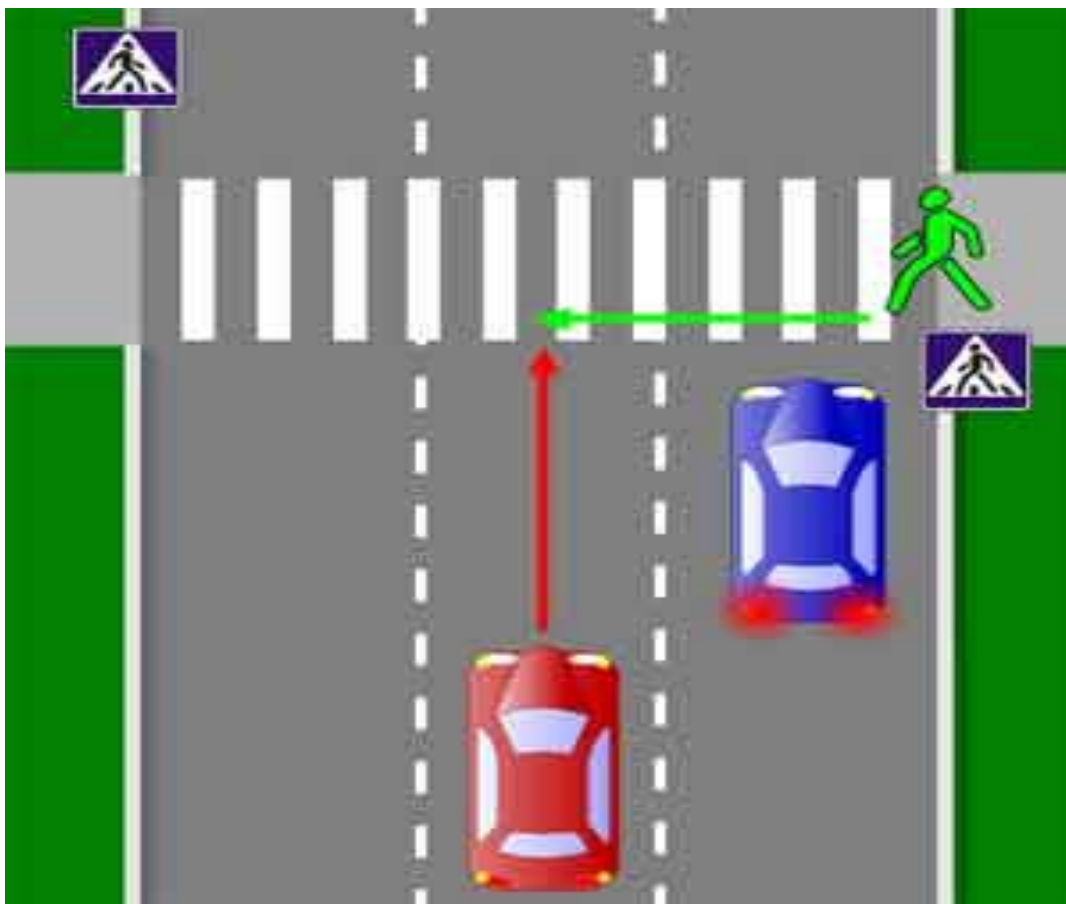

**Рис. 30**  
**Вариант**  
**ДТП на**  
**пешеходном**  
**переходе**

Развитие ситуации представляется следующим образом: пешеход стоит перед пешеходным переходом и в конце концов находится добрый человек, который решает его все-таки пропустить (водитель синего автомобиля).

Пешеход в этой ситуации, как правило, чувствует себя крайне обязанным, ведь ему уделили такое внимание... и вместо того, чтобы переходить проезжую часть, он ее перебегает!

В этот момент по соседней полосе двигается другой водитель (честно говоря, слово "водитель" в этом контексте меня смущает...) и абсолютно не обратив внимания на то, что перед пешеходным переходом остановился автомобиль продолжает свой путь... на встречу с пешеходом...

Водитель красного автомобиля, ни пешеход не видят друг друга до последнего момента!

Кроме того, во всех случаях (в том числе и вне пешеходных переходов) водитель обязан пропускать пешеходов, подающих сигнал белой тростью (слепые и слабо видящие пешеходы)

Пешеходы обязаны переходить проезжую часть по пешеходному переходу (в данном случае имеют преимущество), а при его отсутствии у ближайшего перекрестка по линии границы пересечения проезжих частей, убедившись в отсутствии приближающихся транспортных средств (у пешехода преимущества в этом случае нет).

## *К теме: «Первая медицинская помощь».*

### **Алгоритмы оказания помощи в различных ситуациях**

#### **Первая помощь это:**

- Обеспечение **безопасности** себе и пострадавшему.
- Обеспечение **физического и психологического комфорта** пострадавшему.
- Предотвращение осложнений.

*Если на дороге случилась непредвиденная ситуация, что делать школьнику, который оказался свидетелем аварии?*

#### **Шаг первый: ВЫЗОВ «СКОРОЙ ПОМОЩИ»**

Очень важным и необходимым моментом является вызов специалистов. Как вызвать «скорую помощь», пожарных, милицию, службу спасения? Ведь от правильных и своевременных действий при вызове «скорой помощи», спасателей, пожарных может зависеть как время их прибытия, так и жизнь пострадавших. До того, как будет набран номер экстренной службы, нужно мысленно подготовить самую важную информацию, которая поможет уверенно отвечать на возможные вопросы диспетчера.

Однако, прежде чем снять трубку и набрать 03, нужно решить, чего мы хотим? Снять боль, спасти свою или чужую жизнь? Стоит помнить, что «скорая помощь» – служба экстренная.

#### **Разговор о спасении**

Итак, мы звоним в «скорую помощь». Диспетчер принимает звонок и представляется. Разговор пойдет по такой схеме:

- ✚ Надо назвать причину вызова «скорой помощи», так как есть разные специализированные бригады и, какую бригаду послать на вызов: общего профиля или специализированную, решает диспетчер. Например: «Человек без сознания лежит на проезжей части».
- ✚ Необходимо назвать пол человека - мужской или женский
- ✚ Назвать число пострадавших (это важно, потому что **одна бригада увозит только одного пострадавшего!**)
- ✚ Приблизительный возраст
- ✚ **Обязательно** адрес, куда ожидается приезд бригады (приметы и ориентиры, место встречи)
- ✚ В заключении представьтесь: отношение к пострадавшему (родственник, прохожий, сосед), назовите фамилию и свой номер телефона - у бригады могут быть вопросы, требующие уточнения по мере выдвигения к вам.

Это особенно важно, если чрезвычайная ситуация случилась где-нибудь на автостраде или в незнакомом месте.

### Особенности нежного детского возраста

Бывают случаи, когда ребенку приходится самому вызывать помощь. Юный россиянин должен убедить специалиста, что это не баловство, которого, к сожалению, случается много.

Ребенок должен назвать свои имя, фамилию и возраст, адрес, где произошла чрезвычайная ситуация, – все, как взрослый.

Картину он должен описать так, как ее видит, не придумывая ничего. И, конечно, очень желательно, чтобы он постарался найти взрослого, который сможет перезвонить и повторить сообщение о чрезвычайной ситуации.

Вот наглядная схема



### Оценка состояния пострадавшего

Перед оказанием помощи пострадавшему необходимо оценить тяжесть его состояния и степень нуждаемости его в первой помощи. Особенно это важно в очагах массовых санитарных потерь, в тех случаях, когда приходится принимать решение о первостепенности помощи.

- ✚ Визуальная оценка: следует оценить целостность кожных покровов, наличие деформации или ампутации частей тела, наличие или отсутствие активных движений.
- ✚ Опрос пострадавшего: он позволяет оценить состояния сознания, насколько пострадавший контактен, не находится ли в шоке или сопоре. Так же позволяет узнать о наиболее выраженных жалобах. Опрос включает все следующие компоненты:
  - Ориентирован ли пострадавший во времени и пространстве. Спрашивается имя, возраст сегодняшнее число. Оценивается возможность и скорость ответа на данные вопросы. Это позволит оценить состояние нервной деятельности: чем хуже человек ориентирован, тем в более тяжёлом состоянии он находится.
  - Выявляются жалобы больного. Задается вопрос: «Что беспокоит?» Таким образом, оказывающий первую помощь может узнать о растяжениях, вывихах, внутренних травмах и гематомах, не видимых невооружённым глазом. А так же о различных симптомах отравлений и других повреждений.
  - Собирается анамнез: задается вопрос «Что с вами случилось?». Этот момент особенно важен, если больной заторможен и вы видите, что состояние его ухудшается. К моменту приезда бригады скорой медицинской помощи он уже может быть без сознания и только вы сможете передать эти данные врачам. Данные анамнеза зачастую определяют тактику и объем медицинской помощи, и зачастую могут спасти жизнь больному.
- ✚ В случае нахождения больного без сознания оценивается пульс и дыхание. Если они отсутствуют, то необходимо немедленно приступить к сердечно-лёгочной реанимации. Если есть инородные предметы или жидкости в носоглотке или бронхах, их следует немедленно удалить.
- ✚ Одновременная оценка состояния нескольких пострадавших. Предпочтение в оказании помощи следует отдавать наименее активным из имеющихся пострадавших. Если человек громко кричит, совершает активные движения, требует помощи - это показатель не крайне тяжелого состояния, а в худшем случае – средней тяжести и оказание помощи вполне может быть отсрочено на 10-15 минут без значительного вреда для его здоровья. Пострадавшие, находящиеся в болевом шоке, сопоре или коме, мало активные, не издающие звуков, не смотря на объективно тяжёлое состояние не привлекают внимание, зачастую в связи с этим не получают своевременной помощи и умирают. Оказание помощи наиболее активным и шумным пострадавшим является наиболее распространённой ошибкой при определении нуждаемости в помощи.

## Шаг второй: ОСМОТР МЕСТА ПРОИСШЕСТВИЯ

Чтобы спасателям не пришлось спасать не только участников аварии, но и тех, кто попытался оказать первую помощь и сам стал пострадавшим, прежде чем бросаться на помощь, следует удостовериться, что опасность не угрожает вам самим. Осмотритесь: не несет ли на вас поток машин, не упадет ли балка моста... Убедитесь, что нет разлитого топлива. Постарайтесь позвать на помощь взрослых

Только после этого приступайте к первой помощи.

## Шаг третий: ОСМОТР ПОСТРАДАВШЕГО

Тут важно убедиться, что пострадавший жив и нет угрозы его жизни. Как это определить, если человек не реагирует на вашу речь и оклики?

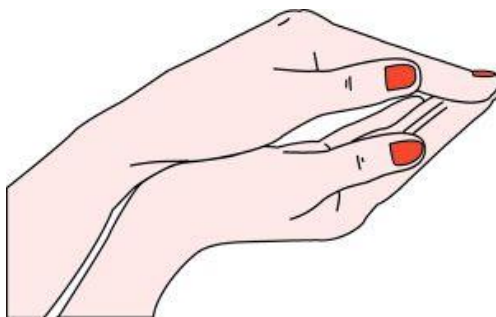

**Рис. 31 ПРАВИЛЬНО**

Хлопки около уха. Для этого чуть округлите ладони, чтобы получился небольшой вакуум (см. рис. 31). Тогда вибрирующий воздух будет воздействовать на барабанные перепонки и живой человек непроизвольноотреагирует - поморщится, поведет головой.

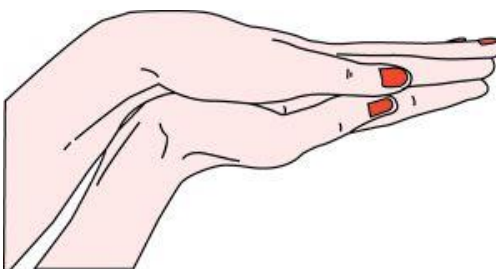

**Рис. 32 НЕПРАВИЛЬНО**

От обычных хлопков толку не будет. (рис. 32).



**Рис. 33**

Реакции нет? Тогда костяшками своего кулака потрите точку между ребрами на груди пострадавшего. Это вызывает неприятные ощущения, и человек должен отреагировать (рис. 33).



**Рис. 34**

Еще один способ проверить, жив человек или нет, - сильно ущипнуть его за трапециевидную мышцу (рис. 34).

Проверка дыхания и пульса. Если симптоматика отсутствует, приступайте к искусственной вентиляции легких.

## **Шаг четвертый: ОКАЗАНИЕ ПЕРВОЙ ПОМОЩИ**

### **ПРОТИВОШОКОВАЯ ТЕРАПИЯ**

Шок - это вовсе не обязательно неадекватная реакция и истеричное поведение, нередко люди просто замыкаются в себе - а это хуже всего. Кроме того, посттравматический синдром нередко испытывают слабонервные свидетели аварий. Как им всем помочь?

Самая лучшая протившоковая терапия - это горячий сладкий чай. Где его взять на дороге? В ближайшем магазине или в ближайшем жилье, учреждении... Укутайте пострадавшего в любые теплые вещи, если нет одеяла и, даже если на улице лето. В «коконе» он почувствует заботу, отрицательные эмоции отступят.



## **Питье давать нельзя, если есть:**

- серьезная травма головы
- проникающее ранение брюшной полости
- подозрение на внутреннее кровотечение
- болит сердце

Оставайтесь с пострадавшим до приезда специалистов. И не давайте никаких лекарств, даже успокоительное, например, валерьянку. Мы не знаем, как отреагирует организм на таблетки, иногда они могут привести к смерти, даже такие простые, как аспирин.

## **СТОИТ ЛИ ВЫТАСКИВАТЬ ПОСТРАДАВШЕГО ИЗ МАШИНЫ?**

Делать это нужно только с помощью взрослых и только в том случае, если пострадавшему грозит опасность. Например, машина загорелась или из нее течет бензин. В остальных случаях человека лучше не трогать. В случае, если у него перелом позвоночника или шеи, то неправильные действия могут привести к тому, что человек останется парализованным на всю жизнь. К тому же, от адской боли, когда его вытаскивают, человек может потерять сознание. И даже умереть от болевого шока.

**Но как быть, если человек в опасности и требуется срочная транспортировка?**

## **ПРАВИЛЬНАЯ ТРАНСПОРТИРОВКА**

Главное правило: переносить пострадавшего нужно точно в той позе, в какой он находится. Поддерживать это положение помогут шины.



Обычный перевернутый стул может стать хорошей шиной.

Шинами могут быть не только доски, как помнят многие из школьных уроков ОБЖ. Если у водителя или пассажира, например, травма тазобедренного сустава, то



лучшая шина тут - обычный стул: на нем человек сохранит то же положение, что и в водительском кресле, когда получил травму.

Хорошо, если в багажнике есть одноразовая шина: ее можно быстро накачать - насос прилагается - и зафиксировать под любым углом (см. на фото внизу).



Одноразовые надувные шины.

При любой транспортировке нужен командир, чтобы нести плавно и ровно, а не рывками. Командует тот, кто несет голову. Пример: «Готовы? Поднимаем на счет «три»».

Важный момент: чем больше людей будут переносить, тем лучше.

Переносить можно в положении лежа на носилках или одеяле.

## **ПЕРЕЛОМ ПРИ ДТП**

Холод и фиксация - вот два главных правила в случае перелома.

Холод. Где взять лед? Просите в ближайшем магазине. Правила наложения льда: 15 минут держим, на 5 минут снимаем (чтобы не было обморожения). Лед кладите не прямо на кожу, а через ткань.

Фиксацию обеспечат шины. Сначала фиксируем ими сам перелом, потом сустав выше перелома и ниже. Следите, чтобы пострадавший соблюдал позу «зю» - так спасатели называют положение, в котором человек получил травму, - какой бы нелепой она ни была, постарайтесь зафиксировать человека в ней.

## **Травма шеи**

При ДТП перелом шеи у пострадавших подозревают изначально, до тех пор пока не доказано обратное. Ведь при ударе автомобиля тело человека непроизвольно дергается вперед, даже если он пристегнут: получается так называемый хлыстообразный удар. Так что даже если вам кажется, что с шеей у пострадавшего все в порядке, лучше ее зафиксировать до приезда врачей. Для этого можно скрутить в жгут любой кусок ткани. В лучшем случае – это воротник Шанца

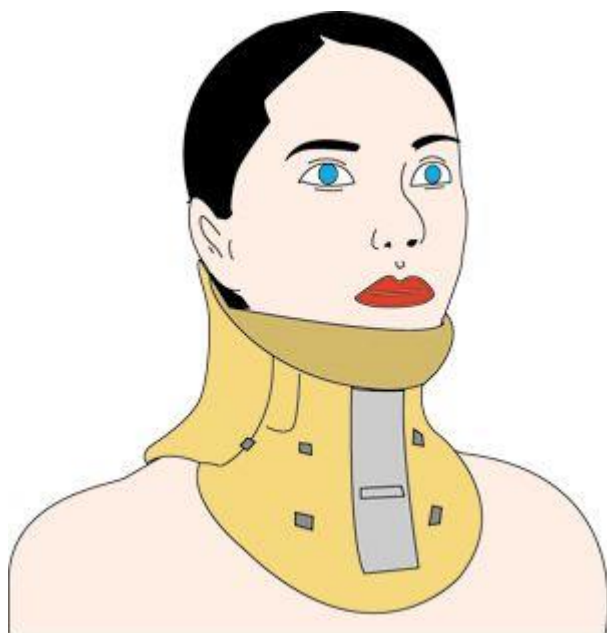

**Рис. 35 Воротник Шанца**

Травма позвоночника

Как узнать? Сделайте тест на чувствительность - для этого проведите чем-нибудь острым (например, ручкой) от пятки к пальцам, стопа - самая чувствительная зона. Если пальцы реагируют - позвоночник цел.

Транспортировка - только на жестком.

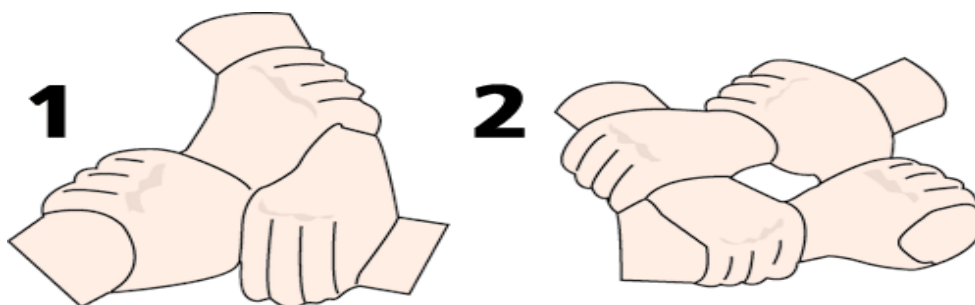

**Рис. 36 (1 и 2).**Одним из лучших способов транспортировки

считается «ручной замок». Как его правильно сделать, см. на рисунок 36.



**Рис. 37** При транспортировке всегда старайтесь соблюдать то положение пострадавшего, в котором он получил травму.

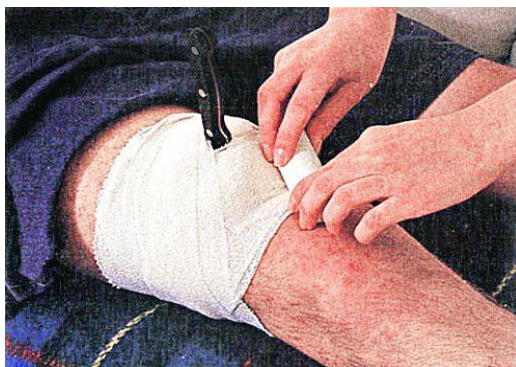

**Рис. 38** Иностранное тело в ране.  
Если предмет торчит –

максимально его фиксируем.  
Повязку накладываем вокруг торчащего предмета.  
Никогда ничего из раны не достаем.

## **ЕСЛИ ЗАЖАЛО В МАШИНЕ**

В случаях ДТП синдром длительного сдавливания (когда человека зажало в машине и он не может выбраться) случается довольно часто. Приходится вызывать эмчезсников и ждать, когда разрежут машину. Однако за это время пострадавший, к сожалению, может умереть.



**Рис. 39**

Что предпринять? Представим ситуацию, что в аварии у машины смялся весь передок и ноги водителя оказались зажаты.

Наложите жгут выше места прижатия (например, в случае с зажатыми голеньями жгут нужно накладывать выше колена).

Только потом попытайтесь освободить человека.

Когда вытащили – туго забинтовываете пострадавшие голени и только тогда снимаете жгут.

Далее: противошоковая терапия и уход за пострадавшим до приезда врачей.

## **КРОВОТЕЧЕНИЯ ПРИ ДТП**

Ваши действия в таком случае зависят от того, насколько большая кровопотеря у пострадавшего.

**МАЛО** (например, большие царапины)  
промыть,

перевязать стерильным бинтом.

### **МНОГО** (например, сильный порез)

Тут уже возникает опасность большой кровопотери, поэтому действуем быстро: повязку затягиваем сильнее, если она пропиталась, накладываем поверх вторую, первую не снимаем.

Важно! Иметь гемолитическую губку (фото внизу). При ЧП ее нужно приложить к ране (при больших ранах – прямо в нее), и губка рассосется, превращаясь в гелеобразную массу, не давая крови выходить наружу.

### **ОЧЕНЬ МНОГО** (фонтаном)

В такой ситуации у вас всего несколько секунд на спасение человека.

Нужно зажать артерию рукой.

После этого накладываем жгут.

### **ВНУТРЕННЕЕ КРОВОТЕЧЕНИЕ**

Как распознать? Человека бьет озноб, он бледнеет, испытывает головокружение, жажду. Твердый, болезненный при надавливании живот.

**Что делать?** Холод. Противошоковые меры, но без питья. Транспортировка в сидячем положении.

**Чего не делать?** Никаких обезболиваний (потерпевший не сможет потом толком объяснить врачу, где у него болит). Не давать воды и никакой пищи.

### **КАК ПРАВИЛЬНО НАЛОЖИТЬ ЖГУТ**

Жгут накладывается лишь в крайних случаях (например, когда кровь идет фонтаном). Неправильно наложенный жгут может привести к отмиранию тканей.

Главные правила:

- ✚ накладывается выше раны на одежду.
- ✚ зимой – не дольше получаса, летом – не больше 1 часа.
- ✚ 1 круг жгута – закрепляем, потом растягиваем и накладываем 3 – 4 круга.
- ✚ жгут накладывать быстро, снимать медленно, постепенно.
- ✚ пишем дату и время наложения жгута на лбу пострадавшего.
- ✚ жгут должен быть виден!

Как проверить, что жгут наложен правильно?

Фонтана крови нет.

### **ВОДИТЕЛЬСКИЕ АПТЕЧКИ: ЧТО ДОБАВИТЬ?**



С 1 июля 2010 года состав автоаптечек кардинально меняется: в первую очередь из них исключаются все лекарства.

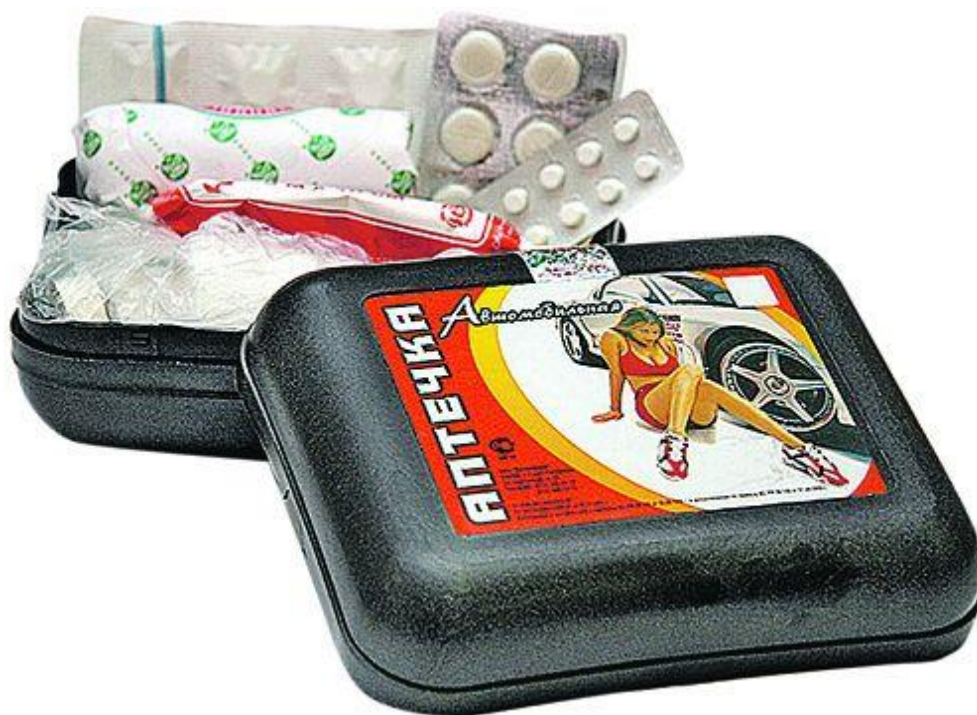

**Рис.40 Аптечка водителя**

***В аптечку включаются:***

Жгут кровоостанавливающий

Бинт нестерильный (5x5 см, 5x10 см и 7x14 см) - 5 шт.

Бинт стерильный (5x7, 5x10, 7x14 см) - 5 шт.

Пакет перевязочный стерильный - 1 шт.

Салфетки марлевые стерильные - 1 уп.

Лейкопластырь бактерицидный - 12 шт.

Лейкопластырь рулонный - 1 шт.

Устройство для проведения искусственного дыхания «Рот - устройство - рот» - 1 шт.

Перчатки медицинские - 1 пара

Ножницы

***Что можно рекомендовать водителю для дополнения аптечки?***

Теплое одеяло

Гипотермический пакет

Воротник Шанца

Одноразовые надувные шины

Губка гемолитическая

водителям учесть свои заболевания и, исходя из этого, добавить в аптечку свои лекарства.



**Рис. 41 Губка гемолитическая рассасывается прямо в ране и тем останавливает кровотечение.**

## *К теме «Первая медицинская помощь»*

### **Оказание первой медицинской помощи при ДТП**

#### **1. Как оказать первую помощь при обмороке?**

1. Уложить, приподняв ноги, обеспечить приток свежего воздуха, дать понюхать нашатырный спирт, побрызгать в лицо холодной водой.
2. Перенести в прохладное место, уложить, охлаждать голову и область сердца, напоить холодным напитком.
3. Уложить, согреть, напоить горячим напитком.

#### **2. Как поступить при обнаружении в ране мелких инородных предметов?**

1. Промыть рану водой, удалить пальцами инородные предметы, обработать рану настойкой йода.
2. Обернуть пальцы стерильной марлей и собрать мелкие инородные предметы.
3. Нельзя собирать мелкие инородные предметы с поверхности раны.

#### **3. Назовите признаки артериального кровотечения:**

1. На раневой поверхности выступают мелкие, точечные капельки крови.
2. Кровь темно-вишневого цвета, вытекает медленно, равномерной и непрерывной струей.
3. Кровь ярко-красного цвета, выбрасывается сильной пульсирующей струей.

#### **4. Как оказать первую помощь при артериальном кровотечении у пострадавшего?**

1. Наложить давящую повязку.
2. Наложить жгут выше места повреждения.
3. Наложить согревающий компресс, обеспечить покой.

#### **5. Каким образом производится наложение кровоостанавливающего жгута на конечность?**

1. Жгут накладывается на 10-15 см ниже места повреждения, конечность фиксируется повязкой.
2. Жгут накладывается на 10-15 см выше места повреждения на подкладочный материал.
3. Жгут накладывается на 10-15 см выше места повреждения непосредственно на кожу.



**6. С какой целью к жгуту прикрепляется записка?**

1. В записке необходимо указать место аварии и фамилию лица, наложившего жгут.
2. Указывается время наложения жгута.
3. Указываются повреждения, обнаруженные у пострадавшего.

**7. Назовите признаки венозного кровотечения:**

1. На раневой поверхности выступают мелкие, точечные капельки крови.
2. Кровь темно-вишневого цвета, вытекает медленно, равномерной непрерывной струей.
3. Кровь ярко-красного цвета, выбрасывается сильной пульсирующей струей.

**8. Как оказать первую помощь при венозном кровотечении у пострадавшего?**

1. Пережать сосуд пальцами выше места повреждения.
2. Наложить жгут выше места повреждения.
3. Наложить давящую повязку.

**9. Как оказать первую медицинскую помощь при травматическом шоке?**

1. Уложить, согреть, напоить горячим напитком.
2. Перенести в прохладное место, уложить, охлаждать голову и область сердца с помощью холодных компрессов.
3. Вынести на чистый воздух, побрызгать в лицо холодной водой.

**10. Как определить, что кровоостанавливающий жгут наложен правильно?**

1. Кровотечение прекращается, конечность бледнеет.
2. Пульс не прощупывается, теряется чувствительность конечности.
3. Развивается отек, кожа приобретает багрово-синюшную окраску, появляются пузыри, наполненные жидкостью.

**11. Назовите признаки, характерные для организма в состоянии клинической смерти:**

1. Потеря сознания, наличие пульса в артериях.
2. Остановка дыхания, бледность.
3. Потеря сознания, отсутствие пульса, остановка дыхания.

**12. С помощью какой повязки можно зафиксировать поврежденную верхнюю конечность согнутой к туловищу?**

1. Косыночной.
2. Працевидной.

3. Спиральной.

**13. Как правильно обработать рану?**

1. Промыть водой, удалить инородные предметы, обработать поверхность раны настойкой йода.
2. Обработать кожу вокруг раны настойкой йода, накрыть рану стерильной марлей и наложить бинтовую повязку.
3. Промыть рану, залить спиртом или настойкой йода, наложить бинтовую повязку.

**14. Как оказать первую медицинскую помощь при термическом ожоге?**

1. Укутать конечность подручным материалом.
2. Наложить холодный компресс.
3. Наложить стерильную повязку.

**15. Что необходимо предпринять при остановке сердца?**

1. Провести массаж сердца.
2. Провести массаж сердца одновременно с искусственным дыханием.
3. Провести искусственное дыхание.

**16. Как оказать первую помощь при открытом переломе конечности?**

1. Туго перебинтовать поврежденную конечность.
2. Совместить костные отломки друг с другом, наложить повязку, зафиксировать конечность с помощью шины.
3. Наложить повязку на рану, зафиксировать конечность с помощью шины.

**17. Какие предметы можно использовать в качестве иммобилизирующей шины?**

1. Доски, палки, пучки прутьев.
2. Только стандартные медицинские шины.
3. Доски, картон, рейки, бинт.

**18. Как оказать первую медицинскую помощь при химическом ожоге?**

1. Обильно промыть холодной водой, наложить стерильную повязку.
2. Обработать края раны настойкой йода, наложить стерильную повязку.
3. Промыть перекисью водорода, наложить стерильную повязку.

**19. В каких случаях транспортировка пострадавших осуществляется сидя?**

1. Повреждения верхних конечностей и органов брюшной полости.
2. Перелом ключицы, перелом ребер.

3. Травмы груди.

**20. Какие симптомы наблюдаются при сотрясении головного мозга?**

1. Похолодание тела, потеря сознания.
2. Головная боль, тошнота, слабость, потеря сознания.
3. Деформация черепа, очковая гематома.

**21. В каком положении необходимо осуществлять транспортировку пострадавшего с черепно-мозговой травмой?**

1. Лежа на боку.
2. Лежа на спине.
3. Сидя.

**22. Как оказать первую помощь при ушибе?**

1. Наложить холодный компресс, обеспечить ушибленному органу покой.
2. Наложить согревающий компресс.
3. Осторожно растереть травмированный участок, наложить повязку.

**23. Что необходимо предпринять при повреждении связок?**

1. Согреть поврежденный сустав, обеспечить покой.
2. Наложить повязку, фиксирующую сустав, прикладывать холодный компресс.
3. Интенсивно растереть, наложить тугую повязку.

**24. В каком случае необходимо накладывать герметизирующую повязку?**

1. Проникающее ранение грудной клетки.
2. Проникающее ранение живота.
3. Черепно-мозговая травма.

**25. Назовите симптомы вывиха:**

1. Боль в конечности, общая слабость.
2. Боль в конечности, деформация области сустава, отсутствие движения в суставе.
3. Резкая боль, отек, патологическая подвижность.

**26. Можно ли вправить вывих пострадавшему при оказании первой помощи?**

1. Можно, если пострадавший не ощущает боль.
2. Можно, если отек еще не наступил.
3. Нельзя.

**27. Как оказать помощь пострадавшему при попадании в глаза электролита из АКБ?**

1. Промыть глаза струёй воды в течение нескольких минут.
2. Промыть глаза слабым раствором пищевой соды.
3. Промыть глаза мыльной водой.
4. Промыть глаза спиртосодержащим раствором.

**28. Как оказать первую медицинскую помощь при отравлении угарным газом?**

1. Уложить, согреть, напоить горячим напитком.
2. Вынести на чистый воздух, растереть тело, дать понюхать нашатырный спирт.
3. Перенести в прохладное место, уложить, охлаждать голову и область сердца с помощью холодных компрессов.

**29. Массаж сердца проводится:**

1. На верхней части грудины.
2. На границе средней и нижней трети грудины.
3. На грудной клетке с левой стороны.

**30. В каком случае необходимо транспортировать пострадавшего лежа на спине с согнутыми в коленях ногами?**

1. Травмы живота.
2. Травмы груди и верхних конечностей.
3. Повреждение органов брюшной полости или перелом костей таза.

**Список рекомендуемой литературы для педагога**

1. Правила дорожного движения РФ 2009 (официальный текст).
2. Профилактика детского дорожно-транспортного травматизма [Текст] методическое пособие. Москва, «Третий Рим», 2008.
3. Ильин, Е.Л. Дифференциальная психофизиология [Текст], Питер, 2001.
4. Клеббельсберг Д. Транспортная психология [Текст], Москва, Транспорт, 1998.
5. Комлева, Л.А. Дети и дорога [Текст]. – Каменск-Уральский, Калан, 1997.
6. Комментарии к «Правилам дорожного движения РФ», Москва, 2009.

7. Эльконин, Д.Б. Детская психология [Текст], - Москва, 2006.
8. Уроки по правилам дорожного движения в 7-11 классах [Текст], - Екатеринбург, калан, 2006.
9. Щелканова, Т.Г. Универсальная подготовка подростков к безопасному участию в дорожно-транспортной среде [Текст], - Курган, 2008.
10. Матюгин, И.Ю., Чакаберия Е.И. Зрительная память [Текст]. – Москва, Эйдос, 1996.
11. Содружество ради жизни [Текст]. Кемерово, 2009.
12. Программы для внешкольных учреждений и образовательных школ. [Текст]: учебное пособие. – М., 1988. – 351с.
13. Форштат М.Л. О понятиях и терминах, используемых в Правилах дорожного движения / М.Л. Форштат // ОБЖ. Основы безопасности жизни[Текст]. – 2009. - № 10.
14. Конвенция о дорожном движении: ст. 1, гл. I, п. 1.2.
15. Закон РФ «О безопасности дорожного движения» от 10.12.1995 № 196 – ФЗ.
16. Положение о Государственной инспекции безопасности дорожного движения Министерства внутренних дел РФ, утвержденное Указом Президента РФ от 15.06.1998 № 711, в ред. Указа Президента РФ от 02.07.2002 № 679.
17. Безопасность: теория. Парадигма, концепция, культура. Словарь – справочник / автор – сост. Профессор В.Ф. Пилипенко. Изд. 2 – е, доп. и перераб. – М.: ПЕР СЭ – Пресс, 2005.
18. Большой юридический словарь. 3-е изд., доп. и перераб. / под ред. проф. А.Я. Сухарева. – М.: ИНФРА – М, 2007

### **Список рекомендуемой литературы для обучающихся**

- 1.Алексамян Г.Г. Экзамены в ГИБДД: правила дорожного движения в иллюстрациях – Москва, Астрель 2005 –135 с.
- 2.Рыбин, А.Л. Дорожная азбука велосипедиста [Текст], книга для учащихся/ Рыбин А.Л.- М.: Просвещение, 1992 –60 с.

3. Экзаменационные билеты для приема теоретических экзаменов на право управления транспортными средствами категорий "А" и "В"., Громоковский [и др. ] / М. – Рецепт – Холдинг.: 2004, 89 с.
4. Правила дорожного движения РФ 2009 (официальный текст).
5. Комментарии к «Правилам дорожного движения РФ» [Текст], Москва, 2009.
6. Астахов, П. Я и дорога [Текст], Москва, Эксмо, 2009.
7. Волков, С. ПДД для детей [Текст], часть 1-2, Москва. Транспорт, 2008.
8. Азбука пешехода [Текст], Москва, 2008.
9. Степанов Е.Н. Педагогическая поддержка ребенка в решении проблемы / Е.Н. Степанов // Классный руководитель. -2006. -№5. – 12 -16 с.